The European Agricultural Fund for Rural Development:
Europe investing in rural areas

Ετήσια έκθεση υλοποίησης

ΠΡΟΓΡΑΜΜΑ ΑΓΡΟΤΙΚΗΣ ΑΝΑΠΤΥΞΗΣ ΤΗΣ ΕΛΛΑΔΑΣ

Ετήσια έκθεση υλοποίησης	
Περίοδος	01/01/2019 - 31/12/2019
Έκδοση	2019.1
Κατάσταση - Τρέχων κόμβος	Έγινε αποδεκτό από την Ευρωπαϊκή Επιτροπή - European Commission
Εθνικός κωδικός αναφοράς	1828
Ημερομηνία έγκρισης από την επιτροπή παρακολούθησης	29/06/2020

Ισχύουσα έκδοση προγράμματος	
CCI	2014GR06RDNP001
Είδος προγράμματος	Πρόγραμμα Αγροτικής Ανάπτυξης
Χώρα	Ελλάδα
Περιφέρεια	EL - National
Περίοδος προγραμματισμού	2015 - 2020
Έκδοση	7.1
Αριθμός απόφασης	C(2019)9239
Ημερομηνία απόφασης	16/12/2019
Αρχή διαχείρισης	ΕΙΔΙΚΗ ΥΠΗΡΕΣΙΑ ΔΙΑΧΕΙΡΙΣΗΣ ΠΑΑ, ΓΕΝΙΚΗ ΓΡΑΜΜΑΤΕΙΑ ΑΓΡΟΤΙΚΗΣ ΠΟΛΙΤΙΚΗΣ & ΔΙΑΧΕΙΡΙΣΗΣ ΚΟΙΝΟΤΙΚΩΝ ΠΟΡΩΝ του ΥΠ.Α.Α.Τ.

Πίνακας περιεχομένων

1. ΒΑΣΙΚΈΣ ΠΛΗΡΟΦΟΡΊΕΣ ΓΙΑ ΤΗΝ ΥΛΟΠΟΊΗΣΗ ΤΟΥ ΠΡΟΓΡΆΜΜΑΤΟΣ ΚΑΙ ΤΙΣ ΠΡΟΤΕΡΑΙΌΤΗΤΈΣ ΤΟΥ 4

1.a) Δημοσιονομικά στοιχεία 4

1.b) Κοινοί και ειδικοί δείκτες του προγράμματος και ποσοτικά προσδιορισμένες τιμές-στόχοι 4

1.b1) Συνοπτικός πίνακας 4

1.c) Βασικές πληροφορίες σχετικά με την εφαρμογή του ΠΠΑ βάσει δεδομένων από τα στοιχεία α) και β) ανά τομέα επικέντρωσης 18

1.d) Βασικές πληροφορίες σχετικά με την πρόοδο ως προς την επίτευξη των οροσήμων που έχουν καθοριστεί στο πλαίσιο επιδόσεων βάσει του πίνακα ΣΤ 36

1.e) Άλλο ειδικό στοιχείο του ΠΑΑ [προαιρετικό] 37

1.f) Κατά περίπτωση, η συμβολή στις μακροπεριφερειακές στρατηγικές και στις στρατηγικές για τις θαλάσσιες λεκάνες 37

1.g) Συναλλαγματική ισοτιμία που χρησιμοποιείται για μετατροπή στην ΕΕΥ (χώρες εκτός της ζώνης του ευρώ) 40

2. Η ΠΡΌΟΔΟΣ ΣΤΗΝ ΥΛΟΠΟΊΗΣΗ ΤΟΥ ΣΧΕΔΊΟΥ ΑΞΙΟΛΌΓΗΣΗΣ. 41

2.a) Περιγραφή τυχόν τροποποιήσεων στο σχέδιο αξιολόγησης του ΠΑΑ κατά τη διάρκεια του έτους, με την αιτιολόγησή τους 41

2.b) Περιγραφή των δραστηριοτήτων αξιολόγησης που πραγματοποιήθηκαν στη διάρκεια του έτους (σε σχέση με το τμήμα 3 του σχεδίου αξιολόγησης) 41

2.c) Περιγραφή των δραστηριοτήτων που πραγματοποιήθηκαν σε σχέση με την παροχή και διαχείριση δεδομένων (σε σχέση με το τμήμα 4 του σχεδίου αξιολόγησης) 45

2.d) Κατάλογος ολοκληρωμένων αξιολογήσεων, συμπεριλαμβανομένων παραπομπών στις δημοσιεύσεις τους στο διαδίκτυο 48

2.e) Σύνοψη των ολοκληρωμένων αξιολογήσεων, με επικέντρωσης στα πορίσματα της αξιολόγησης. 52

2.f) Περιγραφή των δραστηριοτήτων επικοινωνίας που πραγματοποιήθηκαν σε σχέση με τη δημοσιοποίηση των πορισμάτων της αξιολόγησης (σε σχέση με το τμήμα 6 του σχεδίου αξιολόγησης) 56

2.g) Περιγραφή της παρακολούθησης των αποτελεσμάτων της αξιολόγησης (σε σχέση με το τμήμα 6 του σχεδίου αξιολόγησης) 59

3. ΖΗΤΉΜΑΤΑ ΠΟΥ ΕΠΗΡΕΆΖΟΥΝ ΤΙΣ ΕΠΙΔΌΣΕΙΣ ΤΟΥ ΠΡΟΓΡΆΜΜΑΤΟΣ ΚΑΙ ΤΑ ΜΈΤΡΑ ΠΟΥ ΛΑΜΒΆΝΟΝΤΑΙ 62

3.a) Περιγραφή των μέτρων που λήφθηκαν για τη διασφάλιση της ποιότητας και της αποτελεσματικότητας της υλοποίησης του προγράμματος 62

3.b) Ποιότητα και αποτελεσματικοί μηχανισμοί υλοποίησης 68

4. ΜΈΤΡΑ ΠΟΥ ΈΧΟΥΝ ΛΗΦΘΕΊ ΓΙΑ ΤΗΝ ΥΛΟΠΟΊΗΣΗ ΤΗΣ ΤΕΧΝΙΚΉΣ ΒΟΉΘΕΙΑΣ ΚΑΙ ΤΩΝ ΑΠΑΙΤΉΣΕΩΝ ΔΗΜΟΣΙΌΤΗΤΑΣ ΤΟΥ ΠΡΟΓΡΆΜΜΑΤΟΣ 70

4.a) Ληφθέντα μέτρα και πρόοδος των εργασιών όσον αφορά τη θέσπιση του ΕΑΔ και την υλοποίηση του σχεδίου δράσης του 70

4.a1) Μέτρα που λήφθηκαν και κατάσταση όσον αφορά τη σύσταση του ΕΑΔ (δομή διακυβέρνησης και μονάδα υποστήριξης δικτύου) 70

4.a2) Μέτρα που λήφθηκαν και κατάσταση όσον αφορά την εφαρμογή του σχεδίου δράσης 71
4.b) Μέτρα που λήφθηκαν για την εξασφάλιση της δημοσιότητας του προγράμματος (άρθρο 13 του εκτελεστικού κανονισμού (ΕΕ) αριθ. 808/2014 της Επιτροπής) 102
5. ΜΈΤΡΑ ΠΟΥ ΛΉΦΘΗΚΑΝ ΓΙΑ ΤΗΝ ΤΉΡΗΣΗ ΤΩΝ ΕΚ ΤΩΝ ΠΡΟΤΈΡΩΝ ΑΙΡΕΣΙΜΟΤΉΤΩΝ.....116
6. ΠΕΡΙΓΡΑΦΉ ΤΗΣ ΥΛΟΠΟΊΗΣΗΣ ΥΠΟΠΡΟΓΡΑΜΜΆΤΩΝ.....117
7. ΑΞΙΟΛΌΓΗΣΗ ΤΩΝ ΠΛΗΡΟΦΟΡΙΏΝ ΚΑΙ ΤΗΣ ΠΡΟΌΔΟΥ ΓΙΑ ΤΗΝ ΕΠΊΤΕΥΞΗ ΤΩΝ ΣΤΌΧΩΝ ΤΟΥ ΠΡΟΓΡΆΜΜΑΤΟΣ.....118
8. ΥΛΟΠΟΊΗΣΗ ΤΩΝ ΜΈΤΡΩΝ ΏΣΤΕ ΝΑ ΛΗΦΘΟΎΝ ΥΠΌΨΗ ΟΙ ΑΡΧΈΣ ΠΟΥ ΠΡΟΒΛΈΠΟΝΤΑΙ ΣΤΑ ΆΡΘΡΑ 5, 7 ΚΑΙ 8 ΤΟΥ ΚΑΝΟΝΙΣΜΟΎ (ΕΕ) ΑΡΙΘ. 1303/2013 119
9. ΠΡΌΟΔΟΣ ΠΟΥ ΣΗΜΕΙΏΘΗΚΕ ΌΣΟΝ ΑΦΟΡΆ ΤΗΝ ΕΞΑΣΦΆΛΙΣΗ ΟΛΟΚΛΗΡΩΜΈΝΗΣ ΠΡΟΣΈΓΓΙΣΗΣ ΓΙΑ ΤΗ ΧΡΉΣΗ ΤΟΥ ΕΓΤΑΑ ΚΑΙ ΆΛΛΩΝ ΧΡΗΜΑΤΟΔΟΤΙΚΏΝ ΜΈΣΩΝ ΤΗΣ ΈΝΩΣΗΣ 121
10. ΈΚΘΕΣΗ ΓΙΑ ΤΗΝ ΥΛΟΠΟΊΗΣΗ ΤΩΝ ΜΈΣΩΝ ΧΡΗΜΑΤΟΟΙΚΟΝΟΜΙΚΉΣ ΤΕΧΝΙΚΉΣ (ΆΡΘΡΟ 46 ΤΟΥ ΚΑΝΟΝΙΣΜΟΎ (ΕΕ) ΑΡΙΘ. 1303/2013).....122
11. ΠΊΝΑΚΕΣ ΚΩΔΙΚΟΠΟΊΗΣΗΣ ΓΙΑ ΚΟΙΝΟΎΣ ΚΑΙ ΕΙΔΙΚΟΎΣ ΔΈΙΚΤΕΣ ΤΟΥ ΠΡΟΓΡΆΜΜΑΤΟΣ ΚΑΙ ΠΟΣΟΤΙΚΟΠΟΙΗΜΈΝΕΣ ΤΙΜΈΣ-ΣΤΌΧΟΙ 127
Παράρτημα ΙΙ 128
Έγγραφα.....143

1. ΒΑΣΙΚΈΣ ΠΛΗΡΟΦΟΡΊΕΣ ΓΙΑ ΤΗΝ ΥΛΟΠΟΊΗΣΗ ΤΟΥ ΠΡΟΓΡΆΜΜΑΤΟΣ ΚΑΙ ΤΙΣ ΠΡΟΤΕΡΑΙΌΤΗΤΈΣ ΤΟΥ

1.a) Δημοσιονομικά στοιχεία

Βλ. συνημμένα έγγραφα

1.b) Κοινοί και ειδικοί δείκτες του προγράμματος και ποσοτικά προσδιορισμένες τιμές-στόχοι

1.b1) Συνοπτικός πίνακας

Τομέας επικέντρωσης 1Α						
Ονομασία δείκτη στόχου	Περίοδος	Βάσει εγκριθεισών δαπανών (κατά περίπτωση)	Εκτέλεση (%)	Πραγματικές δαπάνες	Εκτέλεση (%)	Στόχος 2023
Σ1: Ποσοστό δαπανών δυνάμει των άρθρων 14, 15 και 35 του κανονισμού (ΕΕ) αριθ. 1305/2013 όσον αφορά τις συνολικές δαπάνες για το ΠΑΑ (τομέας επικέντρωσης 1Α)	2014-2019			0,17	3,82	4,45
	2014-2018			0,17	3,82	
	2014-2017			0,06	1,35	
	2014-2016					
	2014-2015					

Τομέας επικέντρωσης 1Β						
Ονομασία δείκτη στόχου	Περίοδος	Βάσει εγκριθεισών δαπανών (κατά περίπτωση)	Εκτέλεση (%)	Πραγματικές δαπάνες	Εκτέλεση (%)	Στόχος 2023
Σ2: Συνολικός αριθμός πράξεων συνεργασίας που λαμβάνουν στήριξη στο πλαίσιο του μέτρου συνεργασίας (άρθρο 35 του κανονισμού (ΕΕ) αριθ. 1305/2013) (ομάδες, δίκτυα/συνεργατικοί σχηματισμοί (clusters), πιλοτικά έργα…) (τομέας επικέντρωσης 1Β)	2014-2019					285,00
	2014-2018					
	2014-2017					
	2014-2016					
	2014-2015					

Τομέας επικέντρωσης 1C						
Ονομασία δείκτη στόχου	Περίοδος	Βάσει εγκριθεισών δαπανών (κατά περίπτωση)	Εκτέλεση (%)	Πραγματικές δαπάνες	Εκτέλεση (%)	Στόχος 2023
Σ3: Συνολικός αριθμός καταρτισμένων συμμετεχόντων δυνάμει του άρθρου 14 του κανονισμού (ΕΕ) αριθ. 1305/2013 (τομέας επικέντρωσης 1Γ)	2014-2019			10.456,60	15,49	67.500,00
	2014-2018			10.456,00	15,49	
	2014-2017			10.350,00	15,33	
	2014-2016					
	2014-2015					

Τομέας επικέντρωσης 2A						
Ονομασία δείκτη στόχου	Περίοδος	Βάσει εγκριθεισών δαπανών (κατά περίπτωση)	Εκτέλεση (%)	Πραγματικές δαπάνες	Εκτέλεση (%)	Στόχος 2023
Σ4: Ποσοστό γεωργικών εκμεταλλεύσεων που λαμβάνουν στήριξη στο πλαίσιο του ΠΑΑ για την πραγματοποίηση επενδύσεων με σκοπό την αναδιάρθρωση ή τον εκσυγχρονισμό (τομέας επικέντρωσης 2A)	2014-2019	0,46	52,79	0,40	45,91	0,87
	2014-2018	0,46	52,79	0,39	44,76	
	2014-2017	0,46	52,79	0,31	35,58	
	2014-2016	0,40	45,91	0,12	13,77	
	2014-2015					

Μέτρο	Δείκτης εκροών	Περίοδος	Αναλήψεις υποχρεώσεων	Εκτέλεση (%)	Πραγματικές δαπάνες	Εκτέλεση (%)	Προγραμματισμένες 2023
M01	O1 - Ολική δημόσια δαπάνη	2014-2019	9.909.120,00	46,89	3.933.540,00	18,61	21.134.054,01
M02	O1 - Ολική δημόσια δαπάνη	2014-2019	0,00	0,00	0,00	0,00	13.324.593,91
M04	O1 - Ολική δημόσια δαπάνη	2014-2019	217.833.109,76	47,63	128.886.727,91	28,18	457.336.490,96
M06	O1 - Ολική δημόσια δαπάνη	2014-2019	43.680.000,00	55,85	30.517.200,00	39,02	78.215.802,25
M16	O1 - Ολική δημόσια δαπάνη	2014-2019	0,00	0,00	0,00	0,00	27.798.611,11
Σύνολο	O1 - Ολική δημόσια δαπάνη	2014-2019	271.422.229,76	45,40	163.337.467,91	27,32	597.809.552,24

Τομέας επικέντρωσης 2Β							
Ονομασία δείκτη στόχου		Περίοδος	Βάσει εγκριθεισών δαπανών (κατά περίπτωση)	Εκτέλεση (%)	Πραγματικές δαπάνες	Εκτέλεση (%)	Στόχος 2023
Σ5: Ποσοστό γεωργικών εκμεταλλεύσεων με επιχειρηματικό σχέδιο ανάπτυξης/επενδύσεις για νέους γεωργούς που λαμβάνουν στήριξη στο πλαίσιο του ΠΑΑ (τομέας επικέντρωσης 2Β)		2014-2019	4,02	113,54	3,55	100,26	3,54
		2014-2018	4,02	113,54	3,08	86,99	
		2014-2017	3,57	100,83	1,54	43,49	
		2014-2016	1,86	52,53	0,07	1,98	
		2014-2015					
Μέτρο	Δείκτης εκροών	Περίοδος	Αναλήψεις υποχρεώσεων	Εκτέλεση (%)	Πραγματικές δαπάνες	Εκτέλεση (%)	Προγραμματισμένες 2023
M06	O1 - Ολική δημόσια δαπάνη	2014-2019	404.129.625,00	119,31	257.023.775,00	75,88	338.731.716,00
Σύνολο	O1 - Ολική δημόσια δαπάνη	2014-2019	404.129.625,00	119,31	257.023.775,00	75,88	338.731.716,00

Τομέας επικέντρωσης 3A						
Ονομασία δείκτη στόχου	Περίοδος	Βάσει εγκριθεισών δαπανών (κατά περίπτωση)	Εκτέλεση (%)	Πραγματικές δαπάνες	Εκτέλεση (%)	Στόχος 2023
Σ6: Ποσοστό γεωργικών εκμεταλλεύσεων που λαμβάνουν στήριξη για τη συμμετοχή τους σε συστήματα ποιότητας, τοπικές αγορές, βραχείες αλυσίδες εφοδιασμού και ομάδες/οργανώσεις παραγωγών (τομέας επικέντρωσης 3A)	2014-2019	0,99	78,66	0,06	4,77	1,26
	2014-2018	0,10	7,95	0,06	4,77	
	2014-2017	0,10	7,95	0,05	3,97	
	2014-2016	0,10	7,95	0,04	3,18	
	2014-2015					
Ποσοστό επενδύσεων στον τομέα της μεταποίησης και εμπορίας τροφίμων και ποτών που στηρίζονται από το ΠΑΑ 2014-2020 (Ποσοστό)	2014-2019					3,60
	2014-2018					
	2014-2017					
	2014-2016			1,00	27,78	
	2014-2015					
Ποσοστό επιχειρήσεων στον τομέα της μεταποίησης και εμπορίας τροφίμων και ποτών που στηρίζονται από το ΠΑΑ 2014-2020 (Ποσοστό)	2014-2019			1,55	57,41	2,70
	2014-2018			1,47	54,44	
	2014-2017			1,36	50,37	
	2014-2016					
	2014-2015					

Μέτρο	Δείκτης εκροών	Περίοδος	Αναλήψεις υποχρεώσεων	Εκτέλεση (%)	Πραγματικές δαπάνες	Εκτέλεση (%)	Προγραμματισμένες 2023
M01	O1 - Ολική δημόσια δαπάνη	2014-2019	0,00	0,00	0,00	0,00	837.379,29
M03	O1 - Ολική δημόσια δαπάνη	2014-2019	1.774.476,40	3,70	820.652,90	1,71	47.940.661,74
M04	O1 - Ολική δημόσια δαπάνη	2014-2019	418.441.728,37	175,90	81.987.415,92	34,46	237.891.153,03
M09	O1 - Ολική δημόσια δαπάνη	2014-2019	38.537.232,57	138,63	0,00	0,00	27.798.611,11
M16	O1 - Ολική δημόσια δαπάνη	2014-2019	0,00	0,00	0,00	0,00	20.015.000,00
Σύνολο	O1 - Ολική δημόσια δαπάνη	2014-2019	458.753.437,34	137,15	82.808.068,82	24,76	334.482.805,17

Τομέας επικέντρωσης 3Β							
Ονομασία δείκτη στόχου		Περίοδος	Βάσει εγκριθεισών δαπανών (κατά περίπτωση)	Εκτέλεση (%)	Πραγματικές δαπάνες	Εκτέλεση (%)	Στόχος 2023
Σ7: Ποσοστό γεωργικών εκμεταλλεύσεων που συμμετέχουν σε συστήματα διαχείρισης κινδύνου (τομέας επικέντρωσης 3Β)		2014-2019					0,29
		2014-2018					
		2014-2017					
		2014-2016					
		2014-2015					
Μέτρο	Δείκτης εκροών	Περίοδος	Αναλήψεις υποχρεώσεων	Εκτέλεση (%)	Πραγματικές δαπάνες	Εκτέλεση (%)	Προγραμματισμένες 2023
M05	O1 - Ολική δημόσια δαπάνη	2014-2019	0,00	0,00	0,00	0,00	53.579.669,21
Σύνολο	O1 - Ολική δημόσια δαπάνη	2014-2019	0,00	0,00	0,00	0,00	53.579.669,21

Προτεραιότητα Ρ4						
Ονομασία δείκτη στόχου	Περίοδος	Βάσει εγκριθεισών δαπανών (κατά περίπτωση)	Εκτέλεση (%)	Πραγματικές δαπάνες	Εκτέλεση (%)	Στόχος 2023
Σ13: Ποσοστό της δασικής γης που υπάγεται σε συμβάσεις διαχείρισης για τη βελτίωση της διαχείρισης του εδάφους και/ή την πρόληψη της διάβρωσης του εδάφους (τομέας επικέντρωσης 4Γ)	2014-2019					0,84
	2014-2018					
	2014-2017					
	2014-2016					
	2014-2015					
Σ11: Ποσοστό της δασικής γης που υπάγεται σε συμβάσεις διαχείρισης για τη βελτίωση της διαχείρισης των υδάτων (τομέας επικέντρωσης 4Β)	2014-2019					0,04
	2014-2018					
	2014-2017					
	2014-2016					
	2014-2015					
Σ8: Ποσοστό δασών ή λοιπών δασικών εκτάσεων που υπάγονται σε συμβάσεις διαχείρισης για τη στήριξη της βιοποικιλότητας (τομέας επικέντρωσης 4Α)	2014-2019					0,10
	2014-2018					
	2014-2017					
	2014-2016					
	2014-2015					
Σ12: Ποσοστό της γεωργικής γης που υπάγεται σε συμβάσεις διαχείρισης για τη βελτίωση της διαχείρισης του εδάφους και/ή της πρόληψης της διάβρωσης του εδάφους (τομέας επικέντρωσης 4Γ)	2014-2019			10,12	60,66	16,68
	2014-2018			10,12	60,66	
	2014-2017			6,82	40,88	
	2014-2016			5,79	34,70	
	2014-2015					
Σ10: Ποσοστό της γεωργικής γης που υπάγεται σε συμβάσεις διαχείρισης για τη βελτίωση της διαχείρισης των υδάτων (τομέας επικέντρωσης 4Β)	2014-2019			10,62	60,55	17,54
	2014-2018			10,62	60,55	
	2014-2017			6,98	39,80	
	2014-2016			5,78	32,95	
	2014-2015					

Σ9: Ποσοστό γεωργικής γης που υπάγεται σε συμβάσεις διαχείρισης για τη στήριξη της βιοποικιλότητας και/ή των τοπίων (τομέας επικέντρωσης 4Α)	2014-2019			10,62	59,65	17,81
	2014-2018			10,62	59,65	
	2014-2017			6,98	39,20	
	2014-2016			6,03	33,87	
	2014-2015					
Αριθμός εκταρίων που αφορούν στην αποκατάσταση ζημιών στα δάση (Εκτάρια)	2014-2019					55.000,00
	2014-2018					
	2014-2017					
	2014-2016					
	2014-2015					

Μέτρο	Δείκτης εκροών	Περίοδος	Αναλήψεις υποχρεώσεων	Εκτέλεση (%)	Πραγματικές δαπάνες	Εκτέλεση (%)	Προγραμματισμένες 2023
M01	O1 - Ολική δημόσια δαπάνη	2014-2019	7.431.840,00	47,72	2.950.155,00	18,94	15.572.927,19
M02	O1 - Ολική δημόσια δαπάνη	2014-2019	0,00	0,00	0,00	0,00	114.034.279,51
M04	O1 - Ολική δημόσια δαπάνη	2014-2019	0,00	0,00	0,00	0,00	12.842.472,58
M07	O1 - Ολική δημόσια δαπάνη	2014-2019	0,00	0,00	0,00	0,00	1.001.183,00
M08	O1 - Ολική δημόσια δαπάνη	2014-2019	145.657.400,67	89,63	13.677.979,94	8,42	162.513.978,81
M10	O1 - Ολική δημόσια δαπάνη	2014-2019	436.211.395,15	99,14	170.168.061,20	38,68	439.992.147,99
M11	O1 - Ολική δημόσια δαπάνη	2014-2019	801.305.046,50	121,50	298.537.623,47	45,27	659.522.933,45
M12	O1 - Ολική δημόσια δαπάνη	2014-2019	0,00	0,00	0,00	0,00	9.301.105,13
M13	O1 - Ολική δημόσια δαπάνη	2014-2019	1.105.056.033,51	82,14	1.062.991.150,88	79,02	1.345.286.149,11
M16	O1 - Ολική δημόσια δαπάνη	2014-2019	0,00	0,00	0,00	0,00	6.115.694,44
Σύνολο	O1 - Ολική δημόσια δαπάνη	2014-2019	2.495.661.715,83	90,22	1.548.324.970,49	55,97	2.766.182.871,21

Τομέας επικέντρωσης 5A							
Ονομασία δείκτη στόχου		Περίοδος	Βάσει εγκριθεισών δαπανών (κατά περίπτωση)	Εκτέλεση (%)	Πραγματικές δαπάνες	Εκτέλεση (%)	Στόχος 2023
Σ14: Ποσοστό αρδευόμενης γης που εντάσσεται σε πιο αποδοτικό αρδευτικό σύστημα (τομέας επικέντρωσης 5A)		2014-2019			4,31	86,64	4,97
		2014-2018			4,29	86,24	
		2014-2017			0,49	9,85	
		2014-2016			0,16	3,22	
		2014-2015					
Μέτρο	Δείκτης εκροών	Περίοδος	Αναλήψεις υποχρεώσεων	Εκτέλεση (%)	Πραγματικές δαπάνες	Εκτέλεση (%)	Προγραμματισμένες 2023
M01	O1 - Ολική δημόσια δαπάνη	2014-2019	4.954.560,00	52,46	1.966.770,00	20,82	9.445.094,54
M02	O1 - Ολική δημόσια δαπάνη	2014-2019	0,00	0,00	0,00	0,00	3.616.627,67
M04	O1 - Ολική δημόσια δαπάνη	2014-2019	268.383.243,15	43,85	119.591.544,20	19,54	611.992.804,02
M16	O1 - Ολική δημόσια δαπάνη	2014-2019	0,00	0,00	0,00	0,00	6.671.666,67
Σύνολο	O1 - Ολική δημόσια δαπάνη	2014-2019	273.337.803,15	43,27	121.558.314,20	19,24	631.726.192,90

Τομέας επικέντρωσης 5B							
Ονομασία δείκτη στόχου		Περίοδος	Βάσει εγκριθεισών δαπανών (κατά περίπτωση)	Εκτέλεση (%)	Πραγματικές δαπάνες	Εκτέλεση (%)	Στόχος 2023
Σ15: Συνολική επένδυση για την ενεργειακή απόδοση (τομέας επικέντρωσης 5B)		2014-2019	100.901.763,14	363,00			27.796.785,18
		2014-2018					
		2014-2017					
		2014-2016					
		2014-2015					
Μέτρο	Δείκτης εκροών	Περίοδος	Αναλήψεις υποχρεώσεων	Εκτέλεση (%)	Πραγματικές δαπάνες	Εκτέλεση (%)	Προγραμματισμένες 2023
M04	O1 - Ολική δημόσια δαπάνη	2014-2019	51.920.782,97	415,08	0,00	0,00	12.508.553,33
Σύνολο	O1 - Ολική δημόσια δαπάνη	2014-2019	51.920.782,97	415,08	0,00	0,00	12.508.553,33

Τομέας επικέντρωσης 5C							
Ονομασία δείκτη στόχου		Περίοδος	Βάσει εγκριθεισών δαπανών (κατά περίπτωση)	Εκτέλεση (%)	Πραγματικές δαπάνες	Εκτέλεση (%)	Στόχος 2023
Σ16: Συνολική επένδυση για την παραγωγή από ανανεώσιμες πηγές ενέργειας (σε ευρώ) (τομέας επικέντρωσης 5Γ)		2014-2019	29.532.483,19	39,18			75.372.608,91
		2014-2018					
		2014-2017					
		2014-2016					
		2014-2015					
Μέτρο	Δείκτης εκροών	Περίοδος	Αναλήψεις υποχρεώσεων	Εκτέλεση (%)	Πραγματικές δαπάνες	Εκτέλεση (%)	Προγραμματισμένες 2023
M02	O1 - Ολική δημόσια δαπάνη	2014-2019	0,00	0,00	0,00	0,00	328.175,62
M04	O1 - Ολική δημόσια δαπάνη	2014-2019	15.107.517,43	50,53	0,00	0,00	29.899.198,82
M08	O1 - Ολική δημόσια δαπάνη	2014-2019	0,00	0,00	0,00	0,00	4.018.475,19
M16	O1 - Ολική δημόσια δαπάνη	2014-2019	0,00	0,00	0,00	0,00	2.779.861,11
Σύνολο	O1 - Ολική δημόσια δαπάνη	2014-2019	15.107.517,43	40,80	0,00	0,00	37.025.710,74

Τομέας επικέντρωσης 5D							
Ονομασία δείκτη στόχου		Περίοδος	Βάσει εγκριθεισών δαπανών (κατά περίπτωση)	Εκτέλεση (%)	Πραγματικές δαπάνες	Εκτέλεση (%)	Στόχος 2023
Σ18: ποσοστό της γεωργικής γης που υπάγεται σε συμβάσεις διαχείρισης με στόχο τη μείωση των εκπομπών αερίων του θερμοκηπίου και/ή αμμωνίας (τομέας επικέντρωσης 5Δ)		2014-2019					2,59
		2014-2018					
		2014-2017					
		2014-2016					
		2014-2015					
Σ17: Ποσοστό ΜΖΚ που συνδέεται με επενδύσεις στη διαχείριση του ζωικού κεφαλαίου με σκοπό τη μείωση των εκπομπών αερίων του θερμοκηπίου και/ή αμμωνίας (τομέας επικέντρωσης 5Δ)		2014-2019					0,01
		2014-2018					
		2014-2017					
		2014-2016					
		2014-2015					
Μέτρο	Δείκτης εκροών	Περίοδος	Αναλήψεις υποχρεώσεων	Εκτέλεση (%)	Πραγματικές δαπάνες	Εκτέλεση (%)	Προγραμματισμένες 2023
M02	O1 - Ολική δημόσια δαπάνη	2014-2019	0,00	0,00	0,00	0,00	669.745,87
M04	O1 - Ολική δημόσια δαπάνη	2014-2019	0,00	0,00	0,00	0,00	1.243.272,26
M11	O1 - Ολική δημόσια δαπάνη	2014-2019	193.013.805,32	177,98	122.223.119,11	112,70	108.446.769,63
M16	O1 - Ολική δημόσια δαπάνη	2014-2019	0,00	0,00	0,00	0,00	2.223.888,89
Σύνολο	O1 - Ολική δημόσια δαπάνη	2014-2019	193.013.805,32	171,44	122.223.119,11	108,56	112.583.676,65

Τομέας επικέντρωσης 5Ε						
Ονομασία δείκτη στόχου	Περίοδος	Βάσει εγκριθεισών δαπανών (κατά περίπτωση)	Εκτέλεση (%)	Πραγματικές δαπάνες	Εκτέλεση (%)	Στόχος 2023
Σ19: Ποσοστό της γεωργικής και της δασικής γης που υπάγεται σε συμβάσεις διαχείρισης οι οποίες συμβάλλουν στη δέσμευση και τη διατήρηση του διοξειδίου του άνθρακα (τομέας επικέντρωσης 5Ε)	2014-2019			0,17	42,59	0,40
	2014-2018			0,14	35,07	
	2014-2017			0,01	2,51	
	2014-2016			0,02	5,01	
	2014-2015					
Αριθμός εκταρίων που αφορούν στην πρόληψη ζημιών στα δάση (Εκτάρια)	2014-2019			1.750,00	3,89	45.000,00
	2014-2018			1.750,00	3,89	
	2014-2017			1.322,00	2,94	
	2014-2016					
	2014-2015					

Μέτρο	Δείκτης εκροών	Περίοδος	Αναλήψεις υποχρεώσεων	Εκτέλεση (%)	Πραγματικές δαπάνες	Εκτέλεση (%)	Προγραμματισμένες 2023
M01	O1 - Ολική δημόσια δαπάνη	2014-2019	0,00	0,00	0,00	0,00	558.252,86
M02	O1 - Ολική δημόσια δαπάνη	2014-2019	0,00	0,00	0,00	0,00	1.443.302,27
M04	O1 - Ολική δημόσια δαπάνη	2014-2019	4.819.552,50	15,24	3.699.117,18	11,70	31.620.878,85
M08	O1 - Ολική δημόσια δαπάνη	2014-2019	122.268.843,66	108,38	18.367.111,50	16,28	112.815.790,94
M16	O1 - Ολική δημόσια δαπάνη	2014-2019	0,00	0,00	0,00	0,00	1.111.944,44
Σύνολο	O1 - Ολική δημόσια δαπάνη	2014-2019	127.088.396,16	86,13	22.066.228,68	14,96	147.550.169,36

Τομέας επικέντρωσης 6A							
Ονομασία δείκτη στόχου		Περίοδος	Βάσει εγκριθεισών δαπανών (κατά περίπτωση)	Εκτέλεση (%)	Πραγματικές δαπάνες	Εκτέλεση (%)	Στόχος 2023
Σ20: Θέσεις εργασίας που δημιουργούνται σε έργα που λαμβάνουν στήριξη (τομέας επικέντρωσης 6A)		2014-2019			668,91	86,31	775,00
		2014-2018			588,00	75,87	
		2014-2017			464,00	59,87	
		2014-2016			125,00	16,13	
		2014-2015					
Μέτρο	Δείκτης εκροών	Περίοδος	Αναλήψεις υποχρεώσεων	Εκτέλεση (%)	Πραγματικές δαπάνες	Εκτέλεση (%)	Προγραμματισμένες 2023
M06	O1 - Ολική δημόσια δαπάνη	2014-2019	48.791.670,51	140,98	36.850.804,17	106,48	34.609.218,19
M08	O1 - Ολική δημόσια δαπάνη	2014-2019	0,00	0,00	0,00	0,00	13.394.917,30
Σύνολο	O1 - Ολική δημόσια δαπάνη	2014-2019	48.791.670,51	101,64	36.850.804,17	76,77	48.004.135,49

Τομέας επικέντρωσης 6Β						
Ονομασία δείκτη στόχου	Περίοδος	Βάσει εγκριθεισών δαπανών (κατά περίπτωση)	Εκτέλεση (%)	Πραγματικές δαπάνες	Εκτέλεση (%)	Στόχος 2023
Σ23: Θέσεις εργασίας που δημιουργούνται σε έργα Leader που λαμβάνουν στήριξη (τομέας επικέντρωσης 6Β)	2014-2019			775,83	38,79	2.000,00
	2014-2018			721,00	36,05	
	2014-2017			485,00	24,25	
	2014-2016			14,00	0,70	
	2014-2015					
Σ22: Ποσοστό του αγροτικού πληθυσμού που επωφελείται από βελτιωμένες υπηρεσίες/υποδομές (τομέας επικέντρωσης 6Β)	2014-2019			0,49	39,39	1,24
	2014-2018			0,48	38,59	
	2014-2017					
	2014-2016					
	2014-2015					
Σ21: Ποσοστό του αγροτικού πληθυσμού που καλύπτεται από στρατηγικές τοπικής ανάπτυξης (τομέας επικέντρωσης 6Β)	2014-2019			68,83	103,75	66,34
	2014-2018			67,51	101,76	
	2014-2017			67,51	101,76	
	2014-2016			66,74	100,60	
	2014-2015					

Μέτρο	Δείκτης εκροών	Περίοδος	Αναλήψεις υποχρεώσεων	Εκτέλεση (%)	Πραγματικές δαπάνες	Εκτέλεση (%)	Προγραμματισμένες 2023
M04	O1 - Ολική δημόσια δαπάνη	2014-2019	0,00	0,00	0,00	0,00	13.166.521,51
M07	O1 - Ολική δημόσια δαπάνη	2014-2019	29.819.198,46	97,92	24.713.393,84	81,15	30.454.090,71
M19	O1 - Ολική δημόσια δαπάνη	2014-2019	129.686.024,07	29,08	80.445.712,85	18,04	445.900.557,72
Σύνολο	O1 - Ολική δημόσια δαπάνη	2014-2019	159.505.222,53	32,58	105.159.106,69	21,48	489.521.169,94

Τομέας επικέντρωσης 6C							
Ονομασία δείκτη στόχου		Περίοδος	Βάσει εγκριθεισών δαπανών (κατά περίπτωση)	Εκτέλεση (%)	Πραγματικές δαπάνες	Εκτέλεση (%)	Στόχος 2023
Σ24: Ποσοστό του αγροτικού πληθυσμού που επωφελείται από νέες ή βελτιωμένες υπηρεσίες/υποδομές (ΤΠΕ) (τομέας επικέντρωσης 6Γ)		2014-2019			0,80	8,04	9,95
		2014-2018			0,80	8,04	
		2014-2017			0,74	7,44	
		2014-2016					
		2014-2015					
Μέτρο	Δείκτης εκροών	Περίοδος	Αναλήψεις υποχρεώσεων	Εκτέλεση (%)	Πραγματικές δαπάνες	Εκτέλεση (%)	Προγραμματισμένες 2023
M01	O1 - Ολική δημόσια δαπάνη	2014-2019	2.477.280,00	99,42	983.385,00	39,46	2.491.814,36
M02	O1 - Ολική δημόσια δαπάνη	2014-2019	0,00	0,00	0,00	0,00	532.447,89
M07	O1 - Ολική δημόσια δαπάνη	2014-2019	37.189.961,39	45,33	37.189.885,30	45,33	82.038.849,59
Σύνολο	O1 - Ολική δημόσια δαπάνη	2014-2019	39.667.241,39	46,63	38.173.270,30	44,88	85.063.111,84

1.c) Βασικές πληροφορίες σχετικά με την εφαρμογή του ΠΠΑ βάσει δεδομένων από τα στοιχεία α) και β) ανά τομέα επικέντρωσης

Α. ΠΟΡΕΙΑ ΥΛΟΠΟΙΗΣΗΣ ΑΝΑ ΠΕΡΙΟΧΗ ΕΣΤΙΑΣΗΣ

Περιοχή Εστίασης 1Α - Προώθηση της καινοτομίας, της συνεργασίας και της ανάπτυξης της βάσης γνώσεων στις αγροτικές περιοχές

Κατά την περίοδο 2014-2019:

το Ποσοστό δαπανών δυνάμει των άρθρων 14, 15 και 35 του κανονισμού (ΕΕ) αριθ. 1305/2013 όσον αφορά τις συνολικές δαπάνες για το ΠΑΑ ανήλθε σε 0,17% βάσει πληρωμών, δηλαδή επιτεύχθηκε το 3,82% του στόχου για το 2023.

Περιοχή Εστίασης 1C - Προώθηση της διά βίου μάθησης και της επαγγελματικής κατάρτισης στους τομείς της γεωργίας και της δασοκομίας

Κατά την περίοδο 2014-2019:

ο Συνολικός αριθμός καταρτισμένων συμμετεχόντων δυνάμει του άρθρου 14 του κανονισμού (ΕΕ) αριθ. 1305/2013 ανήλθε σε 10.456 βάσει πληρωμών, δηλαδή επιτεύχθηκε το 15,49% του στόχου για το 2023.

Περιοχή Εστίασης 2Α - Βελτίωση της οικονομικής αποδοτικότητας όλων των γεωργικών εκμεταλλεύσεων και διευκόλυνση της αναδιάρθρωσης και του εκσυγχρονισμού των γεωργικών εκμεταλλεύσεων προκειμένου κυρίως να αυξηθεί η συμμετοχή και η επικέντρωση στην αγορά, καθώς επίσης και η διαφοροποίηση της γεωργίας

Κατά την περίοδο 2014-2019:

το Ποσοστό γεωργικών εκμεταλλεύσεων που λαμβάνουν στήριξη στο πλαίσιο του ΠΑΑ για την πραγματοποίηση επενδύσεων με σκοπό την αναδιάρθρωση ή τον εκσυγχρονισμό ανήλθε σε 0,46% βάσει εντάξεων και 0,4% βάσει πληρωμών, δηλαδή επιτεύχθηκε το 52,79% και το 45,83%, αντίστοιχα, του στόχου για το 2023.

εντάχθηκαν πράξεις δημόσιας δαπάνης 271.422.229,76 € (45,4%), και πραγματοποιήθηκαν πληρωμές ύψους 163.337.467,91 € (27,32%).

Αναλυτικότερα για κάθε Μέτρο:

Μέτρο Μ01 - Δράσεις μετάδοσης γνώσεων και ενημέρωσης: η Ολική δημόσια δαπάνη των ενταγμένων πράξεων ανήλθε σε 9.909.120,00 ευρώ με πληρωμές ύψους 3.933.540,00 ευρώ, δηλαδή 46,89% και 18,61%, αντίστοιχα, του προγραμματισμού για το 2023. Το σύνολο των πληρωμών αφορά στο υπομέτρο Μ01.1 - στήριξη για δράσεις επαγγελματικής κατάρτισης και απόκτησης προσόντων, όπου ο Αριθμός συμμετεχόντων σε δράσεις κατάρτισης που πληρώθηκαν ανήλθε σε 4.182 €, δηλαδή 16,77% του προγραμματισμού για το 2023.

Μέτρο Μ02 - Συμβουλευτικές υπηρεσίες, υπηρεσίες διαχείρισης γεωργικής εκμετάλλευσης και υπηρεσίες αντικατάστασης στην εκμετάλλευση: Δεν υπήρξε υλοποίηση σχετική με την εν λόγω Περιοχή Εστίασης.

Μέτρο Μ04 - Επενδύσεις σε υλικά στοιχεία του ενεργητικού: η Ολική δημόσια δαπάνη των ενταγμένων πράξεων ανήλθε σε 217.833.109,76 ευρώ με πληρωμές ύψους 128.886.727,91 ευρώ, δηλαδή 47,63% και 28,18%, αντίστοιχα, του προγραμματισμού για το 2023, όπου η Συνολική επένδυση που πληρώθηκαν ανήλθε σε 202.677.447,80 €, δηλαδή 19,94% του προγραμματισμού για το 2023. Οι πληρωμές προήλθαν από:

το υπομέτρο Μ04.1 - στήριξη για επενδύσεις σε γεωργικές εκμεταλλεύσεις (94.601.058,39 ευρώ), όπου ο Αριθμός υποστηριζόμενων εκμεταλλεύσεων/δικαιούχων που πληρώθηκαν ανήλθε σε 2.887,00 €, δηλαδή 45,91% του προγραμματισμού για το 2023,

τη **δράση Μ04.3.2** - έργα αναδασμών (4.229.479,99 ευρώ),

τη **δράση Μ04.3.4** - βελτίωση πρόσβασης σε γεωργική γη και κτηνοτροφικές εκμεταλλεύσεις (22.086.624,63 ευρώ)

Μέτρο Μ06 - Ανάπτυξη γεωργικών εκμεταλλεύσεων και επιχειρήσεων: η Ολική δημόσια δαπάνη των ενταγμένων πράξεων ανήλθε σε 43.680.000,00 ευρώ με πληρωμές ύψους 30.517.200,00 ευρώ, δηλαδή 55,85% και 39,02%, αντίστοιχα, του προγραμματισμού για το 2023, όπου η Συνολική επένδυση που πληρώθηκαν ανήλθε σε 30.517.200,00 €, δηλαδή 39,02% του προγραμματισμού για το 2023, όπου ο Αριθμός υποστηριζόμενων εκμεταλλεύσεων/δικαιούχων που πληρώθηκαν ανήλθε σε 3.114,00, δηλαδή 57,56% του προγραμματισμού για το 2023.

Μέτρο Μ16 - Συνεργασία: Δεν υπήρξε υλοποίηση σχετική με την εν λόγω Περιοχή Εστίασης.

Περιοχή Εστίασης 2Β - Διευκόλυνση της εισόδου εξειδικευμένων γεωργών στον γεωργικό τομέα και ειδικότερα ανανέωση των γενεών

Κατά την περίοδο 2014-2019:

το Ποσοστό γεωργικών εκμεταλλεύσεων με επιχειρηματικό σχέδιο ανάπτυξης/επενδύσεις για νέους γεωργούς που λαμβάνουν στήριξη στο πλαίσιο του ΠΑΑ ανήλθε σε 4,02% βάσει εντάξεων και 3,55% βάσει πληρωμών, δηλαδή επιτεύχθηκε το 113,54% και το 100,26%, αντίστοιχα, του στόχου για το 2023.

εντάχθηκαν πράξεις δημόσιας δαπάνης 404.129.625,00 € (119,31%), και πραγματοποιήθηκαν πληρωμές ύψους 257.023.775,00 € (75,88%).

Αναλυτικότερα για κάθε Μέτρο:

Μέτρο Μ06 - Ανάπτυξη γεωργικών εκμεταλλεύσεων και επιχειρήσεων: η Ολική δημόσια δαπάνη των ενταγμένων πράξεων ανήλθε σε 404.129.625,00 ευρώ με πληρωμές ύψους 257.023.775,00 ευρώ, δηλαδή 119,31% και 75,88%, αντίστοιχα, του προγραμματισμού για το 2023, όπου η Συνολική επένδυση που πληρώθηκαν ανήλθε σε 257.023.775,00 €, δηλαδή 75,88% του προγραμματισμού για το 2023. Το σύνολο των πληρωμών αφορά στο υπομέτρο Μ06.1 - ενισχύσεις για τη σύσταση επιχείρησης από νέους γεωργούς, όπου ο Αριθμός υποστηριζόμενων εκμεταλλεύσεων/δικαιούχων που πληρώθηκαν ανήλθε σε 25.680,00, δηλαδή 100,31% του προγραμματισμού για το 2023.

Περιοχή Εστίασης 3Α - Βελτίωση της ανταγωνιστικότητας των πρωτογενών παραγωγών με την καλύτερη ένταξή τους στην αλυσίδα γεωργικών προϊόντων διατροφής μέσω συστημάτων ποιότητας και την προσθήκη αξίας στα γεωργικά προϊόντα, με προώθηση σε τοπικές αγορές και βραχείες αλυσίδες εφοδιασμού, ομάδες παραγωγών και διεπαγγελματικές οργανώσεις

Κατά την περίοδο 2014-2019:

το Ποσοστό γεωργικών εκμεταλλεύσεων που λαμβάνουν στήριξη για τη συμμετοχή τους σε συστήματα ποιότητας, τοπικές αγορές, βραχείες αλυσίδες εφοδιασμού και ομάδες/οργανώσεις παραγωγών ανήλθε σε 0,99% βάσει εντάξεων και 0,06% βάσει πληρωμών, δηλαδή επιτεύχθηκε το 78,66% και το 4,77%, αντίστοιχα, του στόχου για το 2023.

το Ποσοστό επιχειρήσεων στον τομέα της μεταποίησης και εμπορίας τροφίμων και ποτών που στηρίζονται από το ΠΑΑ 2014-2020 ανήλθε σε 1,55% βάσει πληρωμών, δηλαδή επιτεύχθηκε το 57,41% του στόχου για το 2023.

εντάχθηκαν πράξεις δημόσιας δαπάνης 458.753.437,34 € (137,15%), και πραγματοποιήθηκαν πληρωμές ύψους 82.808.068,82 € (24,76%).

Αναλυτικότερα για κάθε Μέτρο:

Μέτρο Μ01 - Δράσεις μετάδοσης γνώσεων και ενημέρωσης: Δεν υπήρξε υλοποίηση σχετική με την εν λόγω Περιοχή Εστίασης.

Μέτρο Μ03 - Συστήματα ποιότητας γεωργικών προϊόντων και τροφίμων: η Ολική δημόσια δαπάνη των ενταγμένων πράξεων ανήλθε σε 1.774.476,40 ευρώ με πληρωμές ύψους 820.652,90 ευρώ, δηλαδή 3,7% και 1,71%, αντίστοιχα, του προγραμματισμού για το 2023, όπου ο Αριθμός υποστηριζόμενων εκμεταλλεύσεων/δικαιούχων που πληρώθηκαν ανήλθε σε 433,00, δηλαδή 6,28% του προγραμματισμού για το 2023

Μέτρο Μ04 - Επενδύσεις σε υλικά στοιχεία του ενεργητικού: η Ολική δημόσια δαπάνη των ενταγμένων πράξεων ανήλθε σε 418.441.728,37 ευρώ με πληρωμές ύψους 81.987.415,92 ευρώ, δηλαδή 175,9% και 34,46%, αντίστοιχα, του προγραμματισμού για το 2023, όπου η Συνολική επένδυση που πληρώθηκαν ανήλθε σε 155.833.698,52 €, δηλαδή 29,48% του προγραμματισμού για το 2023, όπου ο Αριθμός υποστηριζόμενων δράσεων/πράξεων που πληρώθηκαν ανήλθε σε 259,00, δηλαδή 57,56% του προγραμματισμού για το 2023

Μέτρο Μ09 - Σύσταση ομάδων και οργανώσεων παραγωγών: η Ολική δημόσια δαπάνη των ενταγμένων πράξεων ανήλθε σε 38.537.232,57 ευρώ με πληρωμές ύψους ,00 ευρώ, δηλαδή 138,63% και 0%, αντίστοιχα, του προγραμματισμού για το 2023.

Μέτρο Μ16 - Συνεργασία: Δεν υπήρξε υλοποίηση σχετική με την εν λόγω Περιοχή Εστίασης.

Προτεραιότητα 4 - Αποκατάσταση, διατήρηση και ενίσχυση των οικοσυστημάτων που συνδέονται με τη γεωργία και τη δασοκομία

Κατά την περίοδο 2014-2019:

το Ποσοστό της γεωργικής γης που υπάγεται σε συμβάσεις διαχείρισης για τη βελτίωση της διαχείρισης του εδάφους και/ή της πρόληψης της διάβρωσης του εδάφους ανήλθε σε 10,12% βάσει πληρωμών, δηλαδή επιτεύχθηκε το 60,66% του στόχου για το 2023.

το Ποσοστό της γεωργικής γης που υπάγεται σε συμβάσεις διαχείρισης για τη βελτίωση της διαχείρισης των υδάτων ανήλθε σε 10,61% βάσει πληρωμών, δηλαδή επιτεύχθηκε το 60,55% του στόχου για το 2023.

το Ποσοστό γεωργικής γης που υπάγεται σε συμβάσεις διαχείρισης για τη στήριξη της βιοποικιλότητας

και/ή των τοπίων ανήλθε σε 10,62% βάσει πληρωμών, δηλαδή επιτεύχθηκε το 59,65% του στόχου για το 2023.

εντάχθηκαν πράξεις δημόσιας δαπάνης 2.495.661.715,83 € (90,22%), και πραγματοποιήθηκαν πληρωμές ύψους 1.548.324.970,49 € (55,97%).

Αναλυτικότερα για κάθε Μέτρο:

Μέτρο Μ01 - Δράσεις μετάδοσης γνώσεων και ενημέρωσης: η Ολική δημόσια δαπάνη των ενταγμένων πράξεων ανήλθε σε 7.431.840,00 ευρώ με πληρωμές ύψους 2.950.155,00 ευρώ, δηλαδή 47,72% και 18,94%, αντίστοιχα, του προγραμματισμού για το 2023. Το σύνολο των πληρωμών αφορά στο υπομέτρο Μ01.1 - στήριξη για δράσεις επαγγελματικής κατάρτισης και απόκτησης προσόντων, όπου ο Αριθμός συμμετεχόντων σε δράσεις κατάρτισης που πληρώθηκαν ανήλθε σε 3.137,00 €, δηλαδή 14% του προγραμματισμού για το 2023

Μέτρο Μ02 - Συμβουλευτικές υπηρεσίες, υπηρεσίες διαχείρισης γεωργικής εκμετάλλευσης και υπηρεσίες αντικατάστασης στην εκμετάλλευση: Δεν υπήρξε υλοποίηση σχετική με την εν λόγω Περιοχή Εστίασης.

Μέτρο Μ04 - Επενδύσεις σε υλικά στοιχεία του ενεργητικού: Δεν υπήρξε υλοποίηση σχετική με την εν λόγω Περιοχή Εστίασης.

Μέτρο Μ07 - στήριξη για επενδύσεις στη δημιουργία και την ανάπτυξη μη γεωργικών δραστηριοτήτων: Δεν υπήρξε υλοποίηση σχετική με την εν λόγω Περιοχή Εστίασης.

Μέτρο Μ08 - Επενδύσεις στην ανάπτυξη δασικών περιοχών και στη βελτίωση της βιωσιμότητας των δασών: η Ολική δημόσια δαπάνη των ενταγμένων πράξεων ανήλθε σε 145.657.400,67 ευρώ με πληρωμές ύψους 13.677.979,94 ευρώ, δηλαδή 89,63% και 8,42%, αντίστοιχα, του προγραμματισμού για το 2023.

Μέτρο Μ10 - Γεωργοπεριβαλλοντικά και κλιματικά μέτρα: η Ολική δημόσια δαπάνη των ενταγμένων πράξεων ανήλθε σε 436.211.395,15 ευρώ με πληρωμές ύψους 170.168.061,20 ευρώ, δηλαδή 99,14% και 38,68%, αντίστοιχα, του προγραμματισμού για το 2023 . Οι πληρωμές προήλθαν από:

τη **δράση: Μ10.0.1** - αμειψισπορά με ξηρικές καλλιέργειες (2.238.096,98 ευρώ),

τη **δράση Μ10.0.2** - σύστημα ολοκληρωμένης διαχείρισης στην παραγωγή καπνού (9.849.911,80 ευρώ),

τη **δράση Μ10.0.3** - σύστημα ολοκληρωμένης διαχείρισης στην παραγωγή ζακχαροτεύτλων (2.194.668,43 ευρώ),

τη **δράση Μ10.0.4** - μακροχρόνια παύση της εκμετάλλευσης γεωργικών γαιών (2.370.630,79 ευρώ),

τη δράση **Μ10.1.2** - προστασία παραδοσιακού Ελαιώνα Άμφισσας (1.136.123,31 ευρώ),

τη δράση **Μ10.1.3** - διατήρηση αμπελοκομικής πρακτικής στον αμπελώνα Ν. Θήρας (1.772.755,94 ευρώ),

τη δράση **Μ10.1.4** - μείωση της ρύπανσης νερού από γεωργική δραστηριότητα (106.129.822,64 ευρώ),

τη δράση **Μ10.1.7** - εναλλακτική καταπολέμηση ζιζανίων στους ορυζώνες (3.876.003,81 ευρώ),

τη δράση **Μ10.1.8** - εφαρμογή της μεθόδου σεξουαλικής σύγχυσης των μικρολεπιδόπτερων (9.009.666,23

ευρώ),

τη δράση **M10.1.9** - διατήρηση απειλούμενων αυτόχθονων φυλών αγροτικών ζώων (29.367.336,70 ευρώ)

Μέτρο M11 - Βιολογική γεωργία: η Ολική δημόσια δαπάνη των ενταγμένων πράξεων ανήλθε σε 801.305.046,50 ευρώ με πληρωμές ύψους 298.537.623,47 ευρώ, δηλαδή 121,5% και 45,27%, αντίστοιχα, του προγραμματισμού για το 2023. Η Συνολική έκταση (εκτάρια) που πληρώθηκαν ανήλθε, για το Υπομέτρο 11.1 σε 140.045,94, δηλαδή 56,59% του προγραμματισμού για το 2023, όπου η Συνολική έκταση (εκτάρια) που πληρώθηκαν, για το Υπομέτρο 11.2 ανήλθε σε 265.126,15, δηλαδή 52,43% του προγραμματισμού για το 2023.

Μέτρο M12 - Ενισχύσεις στο πλαίσιο του Natura 2000 και της οδηγίας πλαισίου για τα ύδατα: Δεν υπήρξε υλοποίηση σχετική με την εν λόγω Περιοχή Εστίασης.

Μέτρο M13 - Ενισχύσεις σε περιοχές που χαρακτηρίζονται από φυσικά ή άλλα ειδικά μειονεκτήματα: η Ολική δημόσια δαπάνη των ενταγμένων πράξεων ανήλθε σε 1.105.056.033,51 ευρώ με πληρωμές ύψους 1.062.991.150,88 ευρώ, δηλαδή 82,14% και 79,02%, αντίστοιχα, του προγραμματισμού για το 2023, όπου η Συνολική έκταση (εκτάρια) που πληρώθηκαν για το 13.1, ανήλθε σε 1.310.835,75, δηλαδή 86,85% του προγραμματισμού για το 2023, όπου η Συνολική έκταση (εκτάρια) που πληρώθηκαν για το 13.2, ανήλθε σε 906.089,46, δηλαδή 60,69% του προγραμματισμού για το 2023, όπου η Συνολική έκταση (εκτάρια) που πληρώθηκαν για το 13.3, ανήλθε σε 120.092,70, δηλαδή 58,89% του προγραμματισμού για το 2023.

Μέτρο M16 - Συνεργασία: Δεν υπήρξε υλοποίηση σχετική με την εν λόγω Περιοχή Εστίασης.

Περιοχή Εστίασης 5Α - Αύξηση της αποδοτικότητας της χρήσης νερού στη γεωργία

Κατά την περίοδο 2014-2019:

το Ποσοστό αρδευόμενης γης που εντάσσεται σε πιο αποδοτικό αρδευτικό σύστημα ανήλθε σε 4,31% βάσει πληρωμών, δηλαδή επιτεύχθηκε το 86,64% του στόχου για το 2023.

εντάχθηκαν πράξεις δημόσιας δαπάνης 273.337.803,15 € (43,27%), και πραγματοποιήθηκαν πληρωμές ύψους 121.558.314,20 € (19,24%).

Αναλυτικότερα για κάθε Μέτρο:

Μέτρο M01 - Δράσεις μετάδοσης γνώσεων και ενημέρωσης: η Ολική δημόσια δαπάνη των ενταγμένων πράξεων ανήλθε σε 4.954.560,00 ευρώ με πληρωμές ύψους 1.966.770,00 ευρώ, δηλαδή 52,46% και 20,82%, αντίστοιχα, του προγραμματισμού για το 2023. Το σύνολο των πληρωμών αφορά στο υπομέτρο M01.1 - στήριξη για δράσεις επαγγελματικής κατάρτισης και απόκτησης προσόντων, όπου ο Αριθμός συμμετεχόντων σε δράσεις κατάρτισης που πληρώθηκαν ανήλθε σε 2.091,20 €, δηλαδή 19,4% του προγραμματισμού για το 2023

Μέτρο M02 - Συμβουλευτικές υπηρεσίες, υπηρεσίες διαχείρισης γεωργικής εκμετάλλευσης και υπηρεσίες αντικατάστασης στην εκμετάλλευση: Δεν υπήρξε υλοποίηση σχετική με την εν λόγω Περιοχή Εστίασης.

Μέτρο M04 - Επενδύσεις σε υλικά στοιχεία του ενεργητικού: η Ολική δημόσια δαπάνη των ενταγμένων πράξεων ανήλθε σε 268.383.243,15 ευρώ με πληρωμές ύψους 119.591.544,20 ευρώ, δηλαδή 43,85% και 19,54%, αντίστοιχα, του προγραμματισμού για το 2023, όπου η Συνολική επένδυση που πληρώθηκαν ανήλθε σε 119.591.544,20 €, δηλαδή 18,43% του προγραμματισμού για το 2023, όπου η Συνολική έκταση (εκτάρια) που πληρώθηκαν ανήλθε σε 44.162,42 €, δηλαδή 86,59% του προγραμματισμού για το 2023,

όπου ο Αριθμός υποστηριζόμενων δράσεων/πράξεων που πληρώθηκαν ανήλθε σε 164,00, δηλαδή 7,85% του προγραμματισμού για το 2023.

Μέτρο M16 - Συνεργασία: Δεν υπήρξε υλοποίηση σχετική με την εν λόγω Περιοχή Εστίασης.

Περιοχή Εστίασης 5B - Αύξηση της αποδοτικότητας της χρήσης ενέργειας στον τομέα της γεωργίας και της μεταποίησης τροφίμων

Κατά την περίοδο 2014-2019:

η Συνολική επένδυση για την ενεργειακή απόδοση ανήλθε σε 100.901.763,14 βάσει εντάξεων και 0 βάσει πληρωμών, δηλαδή επιτεύχθηκε το 363% και το 0%, αντίστοιχα, του στόχου για το 2023.

εντάχθηκαν πράξεις δημόσιας δαπάνης 51.920.782,97 € (415,08%), και πραγματοποιήθηκαν πληρωμές ύψους ,00 € (0%).

Αναλυτικότερα για κάθε Μέτρο:

Μέτρο M04 - Επενδύσεις σε υλικά στοιχεία του ενεργητικού: η Ολική δημόσια δαπάνη των ενταγμένων πράξεων ανήλθε σε 51.920.782,97 ευρώ με πληρωμές ύψους ,00 ευρώ, δηλαδή 415,08% και 0%, αντίστοιχα, του προγραμματισμού για το 2023.

Περιοχή Εστίασης 5C - Διευκόλυνση της παροχής και χρήσης ανανεώσιμων πηγών ενέργειας, υποπροϊόντων, αποβλήτων, υπολειμμάτων και λοιπών πρώτων υλών εκτός των τροφίμων για τους σκοπούς της βιο-οικονομίας

Κατά την περίοδο 2014-2019:

η Συνολική επένδυση για την παραγωγή από ανανεώσιμες πηγές ενέργειας (σε ευρώ) ανήλθε σε 29.532.483,19 βάσει εντάξεων και 0 βάσει πληρωμών, δηλαδή επιτεύχθηκε το 39,18% και το 0%, αντίστοιχα, του στόχου για το 2023.

εντάχθηκαν πράξεις δημόσιας δαπάνης 15.107.517,43 € (40,8%), και πραγματοποιήθηκαν πληρωμές ύψους ,00 € (0%).

Αναλυτικότερα για κάθε Μέτρο:

Μέτρο M02 - Συμβουλευτικές υπηρεσίες, υπηρεσίες διαχείρισης γεωργικής εκμετάλλευσης και υπηρεσίες αντικατάστασης στην εκμετάλλευση: Δεν υπήρξε υλοποίηση σχετική με την εν λόγω Περιοχή Εστίασης.

Μέτρο M04 - Επενδύσεις σε υλικά στοιχεία του ενεργητικού: η Ολική δημόσια δαπάνη των ενταγμένων πράξεων ανήλθε σε 15.107.517,43 ευρώ με πληρωμές ύψους ,00 ευρώ, δηλαδή 50,53% και 0%, αντίστοιχα, του προγραμματισμού για το 2023.

Μέτρο M08 - Επενδύσεις στην ανάπτυξη δασικών περιοχών και στη βελτίωση της βιωσιμότητας των δασών: Δεν υπήρξε υλοποίηση σχετική με την εν λόγω Περιοχή Εστίασης.

Μέτρο M16 - Συνεργασία: Δεν υπήρξε υλοποίηση σχετική με την εν λόγω Περιοχή Εστίασης.

Περιοχή Εστίασης 5D - Μείωση των εκπομπών αερίων θερμοκηπίου και αμμωνίας από τη γεωργία

Κατά την περίοδο 2014-2019:

εντάχθηκαν πράξεις δημόσιας δαπάνης 193.013.805,32 € (171,44%), και πραγματοποιήθηκαν πληρωμές ύψους 122.223.119,11 € (108,56%).

Αναλυτικότερα για κάθε Μέτρο:

Μέτρο Μ02 - Συμβουλευτικές υπηρεσίες, υπηρεσίες διαχείρισης γεωργικής εκμετάλλευσης και υπηρεσίες αντικατάστασης στην εκμετάλλευση: Δεν υπήρξε υλοποίηση σχετική με την εν λόγω Περιοχή Εστίασης.

Μέτρο Μ04 - Επενδύσεις σε υλικά στοιχεία του ενεργητικού: Δεν υπήρξε υλοποίηση σχετική με την εν λόγω Περιοχή Εστίασης.

Μέτρο Μ11 - Βιολογική γεωργία: η Ολική δημόσια δαπάνη των ενταγμένων πράξεων ανήλθε σε 193.013.805,32 ευρώ με πληρωμές ύψους 122.223.119,11 ευρώ, δηλαδή 177,98% και 112,7%, αντίστοιχα, του προγραμματισμού για το 2023, όπου η Συνολική έκταση (εκτάρια) που πληρώθηκαν ανήλθε σε 36.714,15, δηλαδή 487,25% του προγραμματισμού για το 2023, όπου η Συνολική έκταση (εκτάρια) που πληρώθηκαν ανήλθε σε 106.117,80, δηλαδή 83,93% του προγραμματισμού για το 2023.

Μέτρο Μ16 - Συνεργασία: Δεν υπήρξε υλοποίηση σχετική με την εν λόγω Περιοχή **Εστίασης.**

Περιοχή Εστίασης 5Ε - Προώθηση της διατήρησης και δέσμευσης του διοξειδίου του άνθρακα στη γεωργία και τη δασοκομία

Κατά την περίοδο 2014-2019:

το Ποσοστό της γεωργικής και της δασικής γης που υπάγεται σε συμβάσεις διαχείρισης οι οποίες συμβάλλουν στη δέσμευση και τη διατήρηση του διοξειδίου του άνθρακα ανήλθε σε 0,17% βάσει πληρωμών, δηλαδή επιτεύχθηκε το 41,87% του στόχου για το 2023.

ο Αριθμός εκταρίων που αφορούν στην πρόληψη ζημιών στα δάση ανήλθε σε 555 βάσει πληρωμών, δηλαδή επιτεύχθηκε το 1,23% του στόχου για το 2023.

εντάχθηκαν πράξεις δημόσιας δαπάνης 127.088.396,16 € (86,13%), και πραγματοποιήθηκαν πληρωμές ύψους 22.066.228,68 € (14,96%).

Αναλυτικότερα για κάθε Μέτρο:

Μέτρο Μ01 - Δράσεις μετάδοσης γνώσεων και ενημέρωσης: Δεν υπήρξε υλοποίηση σχετική με την εν λόγω Περιοχή Εστίασης.

Μέτρο Μ02 - Συμβουλευτικές υπηρεσίες, υπηρεσίες διαχείρισης γεωργικής εκμετάλλευσης και υπηρεσίες αντικατάστασης στην εκμετάλλευση: Δεν υπήρξε υλοποίηση σχετική με την εν λόγω Περιοχή Εστίασης.

Μέτρο Μ04 - Επενδύσεις σε υλικά στοιχεία του ενεργητικού: η Ολική δημόσια δαπάνη των ενταγμένων πράξεων ανήλθε σε 4.819.552,50 ευρώ με πληρωμές ύψους 3.699.117,18 ευρώ, δηλαδή 15,24% και 11,7%, αντίστοιχα, του προγραμματισμού για το 2023, όπου η Συνολική επένδυση που πληρώθηκαν ανήλθε σε 3.699.117,18 €, δηλαδή 9,86% του προγραμματισμού για το 2023.

Μέτρο Μ08 - Επενδύσεις στην ανάπτυξη δασικών περιοχών και στη βελτίωση της βιωσιμότητας των δασών: η Ολική δημόσια δαπάνη των ενταγμένων πράξεων ανήλθε σε 122.268.843,66 ευρώ με πληρωμές

ύψους 18.367.111,50 ευρώ, δηλαδή 108,38% και 16,28%, αντίστοιχα, του προγραμματισμού για το 2023. Οι πληρωμές προήλθαν από:

το **υπομέτρο M08.1** - στήριξη για δάσωση/ δημιουργία δασικών εκτάσεων (9.590.999,78 ευρώ), όπου η Συνολική έκταση (εκτάρια) που πληρώθηκαν ανήλθε σε ,00 €, δηλαδή 0% του προγραμματισμού για το 2023,

το **υπομέτρο M08.3** (8.776.111,72 ευρώ).

Μέτρο M16 - Συνεργασία: Δεν υπήρξε υλοποίηση σχετική με την εν λόγω Περιοχή Εστίασης.

Περιοχή Εστίασης 6A - Διευκόλυνση της διαφοροποίησης, της δημιουργίας και της ανάπτυξης μικρών επιχειρήσεων, καθώς και της δημιουργίας θέσεων εργασίας

Κατά την περίοδο 2014-2019:

οι Θέσεις εργασίας που δημιουργούνται σε έργα που λαμβάνουν στήριξη ανήλθε σε 668,91 βάσει πληρωμών, δηλαδή επιτεύχθηκε το 86,31% του στόχου για το 2023.

εντάχθηκαν πράξεις δημόσιας δαπάνης 48.791.670,51 € (101,64%), και πραγματοποιήθηκαν πληρωμές ύψους 36.850.804,17 € (76,77%).

Αναλυτικότερα για κάθε Μέτρο:

Μέτρο M06 - Ανάπτυξη γεωργικών εκμεταλλεύσεων και επιχειρήσεων: η Ολική δημόσια δαπάνη των ενταγμένων πράξεων ανήλθε σε 48.791.670,51 ευρώ με πληρωμές ύψους 36.850.804,17 ευρώ, δηλαδή 140,98% και 106,48%, αντίστοιχα, του προγραμματισμού για το 2023, όπου η Συνολική επένδυση που πληρώθηκαν ανήλθε σε 68.790.939,42 €, δηλαδή 79,51% του προγραμματισμού για το 2023, όπου ο Αριθμός υποστηριζόμενων εκμεταλλεύσεων/δικαιούχων που πληρώθηκαν ανήλθε σε 516,00, δηλαδή 92,14% του προγραμματισμού για το 2023.

Μέτρο M08 - Επενδύσεις στην ανάπτυξη δασικών περιοχών και στη βελτίωση της βιωσιμότητας των δασών: Δεν υπήρξε υλοποίηση σχετική με την εν λόγω Περιοχή Εστίασης.

Περιοχή Εστίασης 6B - Προώθηση της τοπικής ανάπτυξης στις αγροτικές περιοχές

Κατά την περίοδο 2014-2019:

οι Θέσεις εργασίας που δημιουργούνται σε έργα Leader που λαμβάνουν στήριξη ανήλθε σε 775,83 βάσει πληρωμών, δηλαδή επιτεύχθηκε το 38,79% του στόχου για το 2023.

το Ποσοστό του αγροτικού πληθυσμού που επωφελείται από βελτιωμένες υπηρεσίες/υποδομές ανήλθε σε 0,57% βάσει πληρωμών, δηλαδή επιτεύχθηκε το 45,82% του στόχου για το 2023.

το Ποσοστό του αγροτικού πληθυσμού που καλύπτεται από στρατηγικές τοπικής ανάπτυξης ανήλθε σε 68,83% βάσει πληρωμών, δηλαδή επιτεύχθηκε το 103,75% του στόχου για το 2023.

εντάχθηκαν πράξεις δημόσιας δαπάνης 159.505.222,53 € (32,58%), και πραγματοποιήθηκαν πληρωμές ύψους 105.159.106,69 € (21,48%).

Αναλυτικότερα για κάθε Μέτρο:

Μέτρο Μ04 - Επενδύσεις σε υλικά στοιχεία του ενεργητικού: Δεν υπήρξε υλοποίηση σχετική με την εν λόγω Περιοχή Εστίασης.

Μέτρο Μ07 - στήριξη για επενδύσεις στη δημιουργία και την ανάπτυξη μη γεωργικών δραστηριοτήτων: η Ολική δημόσια δαπάνη των ενταγμένων πράξεων ανήλθε σε 29.819.198,46 ευρώ με πληρωμές ύψους 24.713.393,84 ευρώ, δηλαδή 97,92% και 81,15%, αντίστοιχα, του προγραμματισμού για το 2023, όπου ο Πληθυσμός που επωφελείται από βελτιωμένες υπηρεσίες/υποδομές (πληροφορικής ή άλλες) που πληρώθηκαν ανήλθε σε 29.586,00, δηλαδή 39,45% του προγραμματισμού για το 2023

Μέτρο Μ19 - Στήριξη για τοπική ανάπτυξη μέσω του LEADER: η Ολική δημόσια δαπάνη των ενταγμένων πράξεων ανήλθε σε 129.686.024,07 ευρώ με πληρωμές ύψους 80.445.712,85 ευρώ, δηλαδή 29,08% και 18,04%, αντίστοιχα, του προγραμματισμού για το 2023, όπου ο Πληθυσμός που καλύπτεται από ΟΤΔ που πληρώθηκαν ανήλθε σε 4.150.184,00 €, δηλαδή 103,75% του προγραμματισμού για το 2023, όπου ο Αριθμός επιλεγμένων ΟΤΔ που πληρώθηκαν ανήλθε σε 50,00 €, δηλαδή 100% του προγραμματισμού για το 2023. Οι πληρωμές προήλθαν από:

το **υπομέτρο Μ19.1** - Προπαρασκευαστική στήριξη (3.177.183,65 ευρώ),

το **υπομέτρο Μ19.2** (46.125.920,99 ευρώ),

το **υπομέτρο Μ19.3** (150.933,33 ευρώ),

το **υπομέτρο Μ19.4** (30.991.674,88 ευρώ).

Περιοχή Εστίασης 6C - Ενίσχυση της προσβασιμότητας, της χρήσης και της ποιότητας των τεχνολογιών των πληροφοριών και των επικοινωνιών (ΤΠΕ) σε αγροτικές περιοχές

Κατά την περίοδο 2014-2019:

το Ποσοστό του αγροτικού πληθυσμού που επωφελείται από νέες ή βελτιωμένες υπηρεσίες/υποδομές (ΤΠΕ) ανήλθε σε 0,8% βάσει πληρωμών, δηλαδή επιτεύχθηκε το 8,06% του στόχου για το 2023.

εντάχθηκαν πράξεις δημόσιας δαπάνης 39.667.241,39 € (46,63%), και πραγματοποιήθηκαν πληρωμές ύψους 38.173.270,30 € (44,88%).

Αναλυτικότερα για κάθε Μέτρο:

Μέτρο Μ01 - Δράσεις μετάδοσης γνώσεων και ενημέρωσης: η Ολική δημόσια δαπάνη των ενταγμένων πράξεων ανήλθε σε 2.477.280,00 ευρώ με πληρωμές ύψους 983.385,00 ευρώ, δηλαδή 99,42% και 39,46%, αντίστοιχα, του προγραμματισμού για το 2023. Το σύνολο των πληρωμών αφορά στο υπομέτρο Μ01.1 - στήριξη για δράσεις επαγγελματικής κατάρτισης και απόκτησης προσόντων, όπου ο Αριθμός συμμετεχόντων σε δράσεις κατάρτισης που πληρώθηκαν ανήλθε σε 1.046,00 €, δηλαδή 48,16% του προγραμματισμού για το 2023

Μέτρο Μ02 - Συμβουλευτικές υπηρεσίες, υπηρεσίες διαχείρισης γεωργικής εκμετάλλευσης και υπηρεσίες αντικατάστασης στην εκμετάλλευση: Δεν υπήρξε υλοποίηση σχετική με την εν λόγω Περιοχή Εστίασης.

Μέτρο Μ07 - στήριξη για επενδύσεις στη δημιουργία και την ανάπτυξη μη γεωργικών δραστηριοτήτων: η Ολική δημόσια δαπάνη των ενταγμένων πράξεων ανήλθε σε 37.189.961,39 ευρώ με πληρωμές ύψους

37.189.885,30 ευρώ, δηλαδή 45,33% και 45,33%, αντίστοιχα, του προγραμματισμού για το 2023, όπου ο Πληθυσμός που επωφελείται από βελτιωμένες υπηρεσίες/υποδομές (πληροφορικής ή άλλες) που πληρώθηκαν ανήλθε σε 48.351,00, δηλαδή 8,06% του προγραμματισμού για το 2023, όπου ο Αριθμός υποστηριζόμενων δράσεων/πράξεων που πληρώθηκαν ανήλθε σε 1,00 €, δηλαδή 50% του προγραμματισμού για το 2023.

Β. ΠΟΡΕΙΑ ΕΝΕΡΓΟΠΟΙΗΣΗΣ – ΝΕΕΣ ΠΡΟΣΚΛΗΣΕΙΣ

Η ενεργοποίηση των Μέτρων/Υπομέτρων/Δράσεων του ΠΑΑ 2014-2020, μέσω νέων προσκλήσεων που εκδόθηκαν από την αρχή της περιόδου υλοποίησης μέχρι τέλος του 2019, περιγράφεται στον συγκεντρωτικό πίνακα «ΝΕΕΣ ΠΡΟΣΚΛΗΣΕΙΣ ΣΥΓΚΕΝΤΡΩΤΙΚΑ 31_12_2019», που επισυνάπτεται ως παράρτημα στην Ετήσια Έκθεση.

Ειδικότερα για κάθε Μέτρο/Υπομέτρο/Δράση ισχύουν τα παρακάτω:

Μέτρο 4

Υπομέτρο 4.1

Δράσεις 4.1.1 και 4.1.3

Στο πλαίσιο της πρόσκλησης με τίτλο Μ 4.1.1-Μ 4.1.3. Στήριξη για επενδύσεις σε γεωργικές εκμεταλλεύσεις (αρ.πρωτ.13849/14-12-2017 4.1.1. & 4.1.3. ανά Περιφέρεια), προϋπολογισμού δημόσιας δαπάνης 316.000.000,00 ευρώ με καταληκτική ημερομηνία 5/10/2018, κατατέθηκαν 15.364 αιτήσεις στήριξης με αιτούμενη δημόσια δαπάνη 933.427.769,89 ευρώ (295% της πρόσκλησης). Μέχρι το τέλος του 2019 δεν έχουν πραγματοποιηθεί εντάξεις και πληρωμές.

Υπομέτρο 4.2

Δράσεις 4.2.1 και 4.2.2

Στο πλαίσιο της πρόσκλησης με τίτλο Μ 4.2.1-4.2.2: Μεταποίηση και εμπορία γεωργικών προϊόντων (Μ.4.2.1: αρ.πρωτ.756/46257/24-7-2017, Μ.4.2.2: αρ.πρωτ.1338/68195/23-6-2017), προϋπολογισμού δημόσιας δαπάνης 150.000.000,00 ευρώ με καταληκτική ημερομηνία 5/2/2018, κατατέθηκαν 535 αιτήσεις στήριξης με αιτούμενη δημόσια δαπάνη 600.891.105,27 ευρώ (400,59% της πρόσκλησης). Έχουν ενταχθεί μέχρι σήμερα 283 δικαιούχοι με δημόσια δαπάνη 342.159.797,17 ευρώ (228,11% της πρόσκλησης) ενώ έχουν πραγματοποιηθεί πληρωμές δημόσιας δαπάνης 3.383.967,77 ευρώ (0,99% των εντάξεων).

Δράση 4.2.1 (Προσκλήσεις Περιφερειών)

Στο πλαίσιο της πρόσκλησης με τίτλο Μ 4.2.1: Μεταποίηση και εμπορία γεωργικών προϊόντων για επενδύσεις προϋπολογισμού μικρότερου των 600.000 ευρώ. (Περιφέρεια Θεσσαλίας), προϋπολογισμού δημόσιας δαπάνης 8.070.000,00 ευρώ με καταληκτική ημερομηνία 30/12/2019, κατατέθηκαν 4 αιτήσεις στήριξης με αιτούμενη δημόσια δαπάνη 771.473,37 ευρώ (9,56% της πρόσκλησης). Μέχρι το τέλος του 2019 δεν έχουν πραγματοποιηθεί εντάξεις και πληρωμές.

Στο πλαίσιο της πρόσκλησης με τίτλο Μ 4.2.1: Μεταποίηση και εμπορία γεωργικών προϊόντων για επενδύσεις προϋπολογισμού μικρότερου των 600.000 ευρώ. (Περιφέρεια Αττικής), προϋπολογισμού δημόσιας δαπάνης 3.720.000,00 ευρώ με καταληκτική ημερομηνία 31/1/2020, κατατέθηκαν 7 αιτήσεις

στήριξης με αιτούμενη δημόσια δαπάνη 1.476.730,62 ευρώ (39,7% της πρόσκλησης). Μέχρι το τέλος του 2019 δεν έχουν πραγματοποιηθεί εντάξεις και πληρωμές.

Στο πλαίσιο της πρόσκλησης με τίτλο Μ 4.2.1: Μεταποίηση και εμπορία γεωργικών προϊόντων για επενδύσεις προϋπολογισμού μικρότερου των 600.000 ευρώ. (Περιφέρεια ΑΜΘ), προϋπολογισμού δημόσιας δαπάνης 3.830.000,00 ευρώ με καταληκτική ημερομηνία 21/12/2019, κατατέθηκαν 1 αιτήσεις στήριξης με αιτούμενη δημόσια δαπάνη 299.999,50 ευρώ (7,83% της πρόσκλησης). Μέχρι το τέλος του 2019 δεν έχουν πραγματοποιηθεί εντάξεις και πληρωμές.

Στο πλαίσιο της πρόσκλησης με τίτλο Μ 4.2.1: Μεταποίηση και εμπορία γεωργικών προϊόντων για επενδύσεις προϋπολογισμού μικρότερου των 600.000 ευρώ. (Περιφέρεια Κεντρικής Μακεδονίας), προϋπολογισμού δημόσιας δαπάνης 2.000.000,00 ευρώ με καταληκτική ημερομηνία 19/12/2019, κατατέθηκαν 2 αιτήσεις στήριξης με αιτούμενη δημόσια δαπάνη 378.526,49 ευρώ (18,93% της πρόσκλησης). Μέχρι το τέλος του 2019 δεν έχουν πραγματοποιηθεί εντάξεις και πληρωμές.

Υπομέτρο 4.3

Δράση 4.3.1

Στο πλαίσιο της πρόσκλησης με τίτλο Μ 4.3.1 «Υποδομές εγγείων βελτιώσεων» (αρ.πρωτ.3310/23-4-2018), προϋπολογισμού δημόσιας δαπάνης 180.000.000,00 ευρώ με καταληκτική ημερομηνία 30/11/2018, κατατέθηκαν 69 αιτήσεις στήριξης με αιτούμενη δημόσια δαπάνη 996.964.430,30 ευρώ (553,87% της πρόσκλησης). Έχουν ενταχθεί μέχρι σήμερα 31 δικαιούχοι με δημόσια δαπάνη 448.192.171,59 ευρώ (249% της πρόσκλησης) αλλά δεν έχουν πραγματοποιηθεί πληρωμές.

Δράση 4.3.1 (Προσκλήσεις Περιφερειών)

Στο πλαίσιο της πρόσκλησης με τίτλο Μ 4.3.1 «Υποδομές εγγείων βελτιώσεων» Περιφέρεια Νοτίου Αιγαίου (αρ.πρωτ.2623/13-8-2018), προϋπολογισμού δημόσιας δαπάνης 4.710.000,00 ευρώ με καταληκτική ημερομηνία 30/11/2018, κατατέθηκαν 3 αιτήσεις στήριξης με αιτούμενη δημόσια δαπάνη 2.233.000,00 ευρώ (47,41% της πρόσκλησης). Μέχρι το τέλος του 2019 δεν έχουν πραγματοποιηθεί εντάξεις και πληρωμές.

Στο πλαίσιο της πρόσκλησης με τίτλο Μ 4.3.1 «Υποδομές εγγείων βελτιώσεων» Περιφέρεια Κεντρικής Μακεδονίας (αρ.πρωτ.4884/7-9-2018), προϋπολογισμού δημόσιας δαπάνης 22.770.000,00 ευρώ με καταληκτική ημερομηνία 29/3/2019, κατατέθηκαν 12 αιτήσεις στήριξης με αιτούμενη δημόσια δαπάνη 13.849.215,55 ευρώ (60,82% της πρόσκλησης). Έχουν ενταχθεί μέχρι σήμερα 10 δικαιούχοι με δημόσια δαπάνη 12.997.561,60 ευρώ (57,08% της πρόσκλησης) αλλά δεν έχουν πραγματοποιηθεί πληρωμές.

Στο πλαίσιο της πρόσκλησης με τίτλο Μ 4.3.1 «Υποδομές εγγείων βελτιώσεων» Περιφέρεια Ηπείρου (αρ.πρωτ.2390/12-9-2018), προϋπολογισμού δημόσιας δαπάνης 4.610.000,00 ευρώ με καταληκτική ημερομηνία 17/6/2019, δεν είχε κατατεθεί καμία αίτηση στήριξης εντός του 2019 και, συνεπώς, δεν έχουν πραγματοποιηθεί εντάξεις και πληρωμές.

Στο πλαίσιο της πρόσκλησης με τίτλο Μ 4.3.1 «Υποδομές εγγείων βελτιώσεων» Περιφέρεια Δυτικής Ελλάδος (αρ.πρωτ.3442/19-9-2018), προϋπολογισμού δημόσιας δαπάνης 8.870.000,00 ευρώ με καταληκτική ημερομηνία 15/5/2019, κατατέθηκαν 9 αιτήσεις στήριξης με αιτούμενη δημόσια δαπάνη 17.507.091,87 ευρώ (197,37% της πρόσκλησης). Έχουν ενταχθεί μέχρι σήμερα 8 δικαιούχοι με δημόσια δαπάνη 15.307.091,87 ευρώ (172,57% της πρόσκλησης) αλλά δεν έχουν πραγματοποιηθεί πληρωμές.

Στο πλαίσιο της πρόσκλησης με τίτλο Μ 4.3.1 «Υποδομές εγγείων βελτιώσεων» Περιφέρεια Ιονίων Νήσων (αρ.πρωτ.1954/26-9-2018) -- Επαναπροκήρυξη (αρ.πρωτ.οικ.359/6-2-2019), προϋπολογισμού δημόσιας δαπάνης 2.670.000,00 ευρώ με καταληκτική ημερομηνία 19/4/2019, δεν είχε κατατεθεί καμία αίτηση στήριξης εντός του 2019 και, συνεπώς, δεν έχουν πραγματοποιηθεί εντάξεις και πληρωμές.

Στο πλαίσιο της πρόσκλησης με τίτλο Μ 4.3.1 «Υποδομές εγγείων βελτιώσεων» Περιφέρεια Δυτικής Μακεδονίας, προϋπολογισμού δημόσιας δαπάνης 8.010.000,00 ευρώ με καταληκτική ημερομηνία 29/3/2019, κατατέθηκαν 2 αιτήσεις στήριξης με αιτούμενη δημόσια δαπάνη 3.222.220,00 ευρώ (40,23% της πρόσκλησης). Μέχρι το τέλος του 2019 δεν έχουν πραγματοποιηθεί εντάξεις και πληρωμές.

Στο πλαίσιο της πρόσκλησης με τίτλο Μ 4.3.1 «Υποδομές εγγείων βελτιώσεων» Περιφέρεια Στερεάς Ελλάδας (αρ.πρωτ.2940/5-10-2018), προϋπολογισμού δημόσιας δαπάνης 12.670.000,00 ευρώ με καταληκτική ημερομηνία 28/2/2019, κατατέθηκαν 3 αιτήσεις στήριξης με αιτούμενη δημόσια δαπάνη 6.600.000,00 ευρώ (52,09% της πρόσκλησης). Μέχρι το τέλος του 2019 δεν έχουν πραγματοποιηθεί εντάξεις και πληρωμές.

Στο πλαίσιο της πρόσκλησης με τίτλο Μ 4.3.1 «Υποδομές εγγείων βελτιώσεων» Περιφέρεια Κρήτης (αρ.πρωτ.4215/19-10-2018), προϋπολογισμού δημόσιας δαπάνης 9.280.000,00 ευρώ με καταληκτική ημερομηνία 28/2/2019, κατατέθηκαν 13 αιτήσεις στήριξης με αιτούμενη δημόσια δαπάνη 18.760.609,74 ευρώ (202,16% της πρόσκλησης). Έχουν ενταχθεί μέχρι σήμερα 10 δικαιούχοι με δημόσια δαπάνη 13.667.794,69 ευρώ (147,28% της πρόσκλησης) αλλά δεν έχουν πραγματοποιηθεί πληρωμές.

Στο πλαίσιο της πρόσκλησης με τίτλο Μ 4.3.1 «Υποδομές εγγείων βελτιώσεων» Περιφέρεια Θεσσαλίας(αρ.πρωτ.2918/17-10-2018), προϋπολογισμού δημόσιας δαπάνης 15.180.000,00 ευρώ με καταληκτική ημερομηνία 29/3/2019, κατατέθηκαν 23 αιτήσεις στήριξης με αιτούμενη δημόσια δαπάνη 29.549.829,73 ευρώ (194,66% της πρόσκλησης). Έχουν ενταχθεί μέχρι σήμερα 22 δικαιούχοι με δημόσια δαπάνη 27.116.279,73 ευρώ (178,63% της πρόσκλησης) αλλά δεν έχουν πραγματοποιηθεί πληρωμές.

Στο πλαίσιο της πρόσκλησης με τίτλο Μ 4.3.1 «Υποδομές εγγείων βελτιώσεων» Περιφέρεια Βορείου Αιγαίου (αρ.πρωτ.2470/29-10-2018)--- Επαναπροκήρυξη (αρ.πρωτ.οικ.1765/3-7-2019), προϋπολογισμού δημόσιας δαπάνης 5.450.000,00 ευρώ με καταληκτική ημερομηνία 31/12/2019, δεν είχε κατατεθεί καμία αίτηση στήριξης εντός του 2019 και, συνεπώς, δεν έχουν πραγματοποιηθεί εντάξεις και πληρωμές.

Στο πλαίσιο της πρόσκλησης με τίτλο Μ 4.3.1 «Υποδομές εγγείων βελτιώσεων» Περιφέρεια Αττικής (αρ.πρωτ.599/15-2-2019)---Επαναπροκήρυξη (αρ.πρωτ.1924/14-6-2019), προϋπολογισμού δημόσιας δαπάνης 5.880.000,00 ευρώ με καταληκτική ημερομηνία 5/7/2019, δεν είχε κατατεθεί καμία αίτηση στήριξης εντός του 2019 και, συνεπώς, δεν έχουν πραγματοποιηθεί εντάξεις και πληρωμές.

Στο πλαίσιο της πρόσκλησης με τίτλο Μ 4.3.1 «Υποδομές εγγείων βελτιώσεων» Περιφέρεια Αν.Μακεδ.Θράκης (αρ.πρωτ.4892/19-12-2018), προϋπολογισμού δημόσιας δαπάνης 7.780.000,00 ευρώ με καταληκτική ημερομηνία 15/4/2019, κατατέθηκαν 5 αιτήσεις στήριξης με αιτούμενη δημόσια δαπάνη 9.020.000,00 ευρώ (115,94% της πρόσκλησης). Μέχρι το τέλος του 2019 δεν έχουν πραγματοποιηθεί εντάξεις και πληρωμές.

Στο πλαίσιο της πρόσκλησης με τίτλο Μ 4.3.1 «Υποδομές εγγείων βελτιώσεων» Περιφέρεια Πελοποννήσου (αρ.πρωτ.4892/19-12-2019), προϋπολογισμού δημόσιας δαπάνης 2.200.000,00 ευρώ με καταληκτική ημερομηνία 24/4/2020, δεν είχε κατατεθεί καμία αίτηση στήριξης εντός του 2019 και, συνεπώς, δεν έχουν πραγματοποιηθεί εντάξεις και πληρωμές.

Δράση 4.3.4

Στο πλαίσιο της πρόσκλησης με τίτλο 4.3.4 Βελτίωση πρόσβασης σε γεωργική γη και κτηνοτροφικές εκμεταλλεύσεις (αγροτική οδοποιία). (1η πρόσκληση) (13 προσκλήσεις, μία ανά Περιφέρεια), προϋπολογισμού δημόσιας δαπάνης 39.600.000,00 ευρώ με καταληκτική ημερομηνία 24/9/2018, κατατέθηκαν 546 αιτήσεις στήριξης με αιτούμενη δημόσια δαπάνη 254.635.911,60 ευρώ (643,02% της πρόσκλησης). Έχουν ενταχθεί μέχρι σήμερα 159 δικαιούχοι με δημόσια δαπάνη 45.683.982,92 ευρώ (115,36% της πρόσκλησης) ενώ έχουν πραγματοποιηθεί πληρωμές δημόσιας δαπάνης 3.353.781,17 ευρώ (7,34% των εντάξεων).

Στο πλαίσιο της πρόσκλησης με τίτλο 4.3.4 Βελτίωση πρόσβασης σε γεωργική γη και κτηνοτροφικές εκμεταλλεύσεις (αγροτική οδοποιία). (2η πρόσκληση αρ.πρωτ.2748/20-9-2018- Δυτική Μακεδονία), προϋπολογισμού δημόσιας δαπάνης 161.970,91 ευρώ με καταληκτική ημερομηνία 12/11/2018, κατατέθηκε 1 αίτηση στήριξης με αιτούμενη δημόσια δαπάνη 240.000,00 ευρώ (148,17% της πρόσκλησης). Έχει ενταχθεί μέχρι σήμερα 1 δικαιούχος με δημόσια δαπάνη 240.000,00 ευρώ (148,17% της πρόσκλησης) αλλά δεν έχουν πραγματοποιηθεί πληρωμές.

Μέτρο 5

Υπομέτρο 5.1

Δράση

Στο πλαίσιο της πρόσκλησης με τίτλο Μ 5.1. Επενδύσεις σε προληπτικές δράσεις που αποσκοπούν στη μείωση των συνεπειών πιθανών φυσικών καταστροφών, δυσμενών κλιματικών φαινομένων και καταστροφικών συμβάντων (αρ.πρωτ.4882/11-4-2018 πρόσκληση), προϋπολογισμού δημόσιας δαπάνης 12.500.000,00 ευρώ με καταληκτική ημερομηνία 9/10/2018, κατατέθηκαν 516 αιτήσεις στήριξης με αιτούμενη δημόσια δαπάνη 9.297.723,02 ευρώ (74,38% της πρόσκλησης). Μέχρι το τέλος του 2019 δεν έχουν πραγματοποιηθεί εντάξεις και πληρωμές.

Μέτρο 6

Υπομέτρο 6.1

Στο πλαίσιο της πρόσκλησης με τίτλο Υπομέτρο 6.1 «ΕΓΚΑΤΑΣΤΑΣΗ ΝΕΩΝ ΓΕΩΡΓΩΝ» ΠΑΑ 2014-2020 (1η Πρόσκληση 8837/14-10-2016 241.000.000ευρώ, τροποποίηση με αρ.πρωτ.5824/5-7-2018 249.837.500ευρώ - 2η Πρόσκληση:αρ.πρωτ.2022/8-3-2018 26.667.500ευρώ, ως υπόλοιπο Δ.Δ.1ης πρόσκλησης), προϋπολογισμού δημόσιας δαπάνης 267.667.500,00 ευρώ με καταληκτική ημερομηνία 1. 16/01/2017 και 2. 3/5/2018, έχουν κατατεθεί εντός του 2019 16.900 αιτήσεις στήριξης με αιτούμενη δημόσια δαπάνη 325.224.491,00 ευρώ (121,5% της πρόσκλησης). Έχουν ενταχθεί μέχρι σήμερα 15.576 δικαιούχοι με δημόσια δαπάνη 299.535.000,00 ευρώ (111,91% της πρόσκλησης) ενώ έχουν πραγματοποιηθεί πληρωμές δημόσιας δαπάνης 209.986.350,00 ευρώ (70,1% των εντάξεων).

Υπομέτρο 6.3

Στο πλαίσιο της πρόσκλησης με τίτλο Υπομέτρο 6.3 «Ανάπτυξη μικρών γεωργικών εκμεταλλεύσεων» του Προγράμματος Αγροτικής Ανάπτυξης (ΠΑΑ) της Ελλάδας 2014-2020 (αρ.πρωτ.592/23-1-2019), προϋπολογισμού δημόσιας δαπάνης 70.000.000,00 ευρώ με καταληκτική ημερομηνία 25/6/2019, κατατέθηκαν 3.679 αιτήσεις στήριξης με αιτούμενη δημόσια δαπάνη 51.506.000,00 ευρώ (73,58% της πρόσκλησης). Έχουν ενταχθεί μέχρι σήμερα 3.120 δικαιούχοι με δημόσια δαπάνη 43.680.000,00 ευρώ

(62,4% της πρόσκλησης) ενώ έχουν πραγματοποιηθεί πληρωμές δημόσιας δαπάνης 30.517.200,00 ευρώ (69,87% των εντάξεων).

Μέτρο 7

Υπομέτρο 7.1

Στο πλαίσιο της πρόσκλησης με τίτλο Μέτρο 7.1: «ΕΚΠΟΝΗΣΗ ΘΕΜΑΤΙΚΩΝ ΣΧΕΔΙΩΝ ΔΙΑΧΕΙΡΙΣΗΣ ΓΙΑ ΤΟΝ ΤΟΜΕΑ ΤΗΣ ΓΕΩΡΓΙΑΣ ΣΕ ΠΡΟΣΤΑΤΕΥΟΜΕΝΕΣ ΠΕΡΙΟΧΕΣ» (αρ.πρωτ.461/18-1-2019), προϋπολογισμού δημόσιας δαπάνης 900.000,00 ευρώ με καταληκτική ημερομηνία 17/5/2019, κατατέθηκαν 4 αιτήσεις στήριξης με αιτούμενη δημόσια δαπάνη 354.668,51 ευρώ (39,41% της πρόσκλησης). Έχουν ενταχθεί μέχρι σήμερα 2 δικαιούχοι με δημόσια δαπάνη 174.668,51 ευρώ (19,41% της πρόσκλησης) αλλά δεν έχουν πραγματοποιηθεί πληρωμές.

Μέτρο 8

Υπομέτρο 8.3

Στο πλαίσιο της πρόσκλησης με τίτλο ΥΠΟΜΕΤΡΟ 8.3: «Πρόληψη ζημιών σε δάση εξαιτίας δασικών πυρκαγιών, φυσικών καταστροφών και καταστροφικών συμβάντων», προϋπολογισμού δημόσιας δαπάνης 53.000.000,00 ευρώ με καταληκτική ημερομηνία 28/2/2020, δεν είχε κατατεθεί καμία αίτηση στήριξης εντός του 2019 και, συνεπώς, δεν έχουν πραγματοποιηθεί εντάξεις και πληρωμές.

Υπομέτρο 8.4

Στο πλαίσιο της πρόσκλησης με τίτλο ΥΠΟΜΕΤΡΟ 8.4: «Αποκατάσταση ζημιών σε δάση εξαιτίας δασικών πυρκαγιών, φυσικών καταστροφών και καταστροφικών συμβάντων», προϋπολογισμού δημόσιας δαπάνης 75.000.000,00 ευρώ με καταληκτική ημερομηνία 28/2/2020, δεν είχε κατατεθεί καμία αίτηση στήριξης εντός του 2019 και, συνεπώς, δεν έχουν πραγματοποιηθεί εντάξεις και πληρωμές.

Μέτρο 9

Στο πλαίσιο της πρόσκλησης με τίτλο Μέτρο 9: ΣΥΣΤΑΣΗ ΟΜΑΔΩΝ ΚΑΙ ΟΡΓΑΝΩΣΕΩΝ ΠΑΡΑΓΩΓΩΝ (αρ.πρωτ.13850/14-12-2017), προϋπολογισμού δημόσιας δαπάνης 25.000.000,00 ευρώ με καταληκτική ημερομηνία 1/10/2018, κατατέθηκαν 206 αιτήσεις στήριξης με αιτούμενη δημόσια δαπάνη 41.191.438,61 ευρώ (164,77% της πρόσκλησης). Έχουν ενταχθεί μέχρι σήμερα 190 δικαιούχοι με δημόσια δαπάνη 38.609.232,57 ευρώ (154,44% της πρόσκλησης) αλλά δεν έχουν πραγματοποιηθεί πληρωμές.

Μέτρο 10

Υπομέτρο 10.1

Δράση 10.1.1

Στο πλαίσιο της πρόσκλησης με τίτλο 10.1.01. «Πρόσκληση για την υποβολή προτάσεων ΠΡΟΣΤΑΣΙΑ ΤΗΣ ΑΓΡΙΑΣ ΟΡΝΙΘΟΠΑΝΙΔΑΣ» (αρ.πρωτ.2205/168277/8-7-2019), προϋπολογισμού δημόσιας δαπάνης 4.550.000,00 ευρώ με καταληκτική ημερομηνία 25/9/2019, κατατέθηκαν 750 αιτήσεις στήριξης με αιτούμενη δημόσια δαπάνη 3.317.623,65 ευρώ (72,91% της πρόσκλησης). Έχουν ενταχθεί μέχρι σήμερα 750 δικαιούχοι με δημόσια δαπάνη 3.317.623,65 ευρώ (72,91% της πρόσκλησης) αλλά δεν έχουν πραγματοποιηθεί πληρωμές.

Δράση 10.1.2

Στο πλαίσιο της πρόσκλησης με τίτλο 10.1.02. «Πρόσκληση για την υποβολή προτάσεων ΠΡΟΣΤΑΣΙΑ ΠΑΡΑΔΟΣΙΑΚΟΥ ΕΛΑΙΩΝΑ ΑΜΦΙΣΣΑΣ» (αρ.πρωτ.515/34062/19-2-2019), προϋπολογισμού δημόσιας δαπάνης 7.100.000,00 ευρώ με καταληκτική ημερομηνία 31/3/2019, κατατέθηκαν 1.308 αιτήσεις στήριξης με αιτούμενη δημόσια δαπάνη 5.858.301,85 ευρώ (82,51% της πρόσκλησης). Έχουν ενταχθεί μέχρι σήμερα 1.308 δικαιούχοι με δημόσια δαπάνη 5.736.390,60 ευρώ (80,79% της πρόσκλησης) ενώ έχουν πραγματοποιηθεί πληρωμές δημόσιας δαπάνης 877.900,84 ευρώ (15,3% των εντάξεων).

Δράση 10.1.3

Στο πλαίσιο της πρόσκλησης με τίτλο 10.1.03. «Διατήρηση αμπελοκομικής πρακτικής στον αμπελώνα νήσου Θήρας» (αρ.πρωτ.2746/235674/20-9-2019), προϋπολογισμού δημόσιας δαπάνης 2.500.000,00 ευρώ με καταληκτική ημερομηνία 30/11/2019, κατατέθηκαν 645 αιτήσεις στήριξης με αιτούμενη δημόσια δαπάνη 2.818.336,50 ευρώ (112,73% της πρόσκλησης). Μέχρι το τέλος του 2019 δεν έχουν πραγματοποιηθεί εντάξεις και πληρωμές.

Δράση 10.1.4

Στο πλαίσιο της πρόσκλησης με τίτλο 10.1.04. «Μείωση της ρύπανσης νερού από γεωργικές δραστηριότητες» (αρ.πρωτ.2175/139694/28-12-2017), προϋπολογισμού δημόσιας δαπάνης 200.000.000,00 ευρώ με καταληκτική ημερομηνία 16/2/2018, κατατέθηκαν 16.077 αιτήσεις στήριξης με αιτούμενη δημόσια δαπάνη 583.135.469,04 ευρώ (291,57% της πρόσκλησης). Έχουν ενταχθεί μέχρι σήμερα 4.277 δικαιούχοι με δημόσια δαπάνη 243.438.084,61 ευρώ (121,72% της πρόσκλησης) ενώ έχουν πραγματοποιηθεί πληρωμές δημόσιας δαπάνης 75.398.525,81 ευρώ (30,97% των εντάξεων).

Δράση 10.1.7

Στο πλαίσιο της πρόσκλησης με τίτλο 10.1.07 «Εναλλακτική καταπολέμηση ζιζανίων στους ορυζώνες» (αρ.πρωτ.5217/20-6-2018), προϋπολογισμού δημόσιας δαπάνης 15.000.000,00 ευρώ με καταληκτική ημερομηνία 31/7/2018, κατατέθηκαν 858 αιτήσεις στήριξης με αιτούμενη δημόσια δαπάνη 10.876.380,90 ευρώ (72,51% της πρόσκλησης). Έχουν ενταχθεί μέχρι σήμερα 858 δικαιούχοι με δημόσια δαπάνη 10.876.380,90 ευρώ (72,51% της πρόσκλησης) ενώ έχουν πραγματοποιηθεί πληρωμές δημόσιας δαπάνης 3.876.003,81 ευρώ (35,64% των εντάξεων).

Δράση 10.1.8

Στο πλαίσιο της πρόσκλησης με τίτλο 10.1.08 Εφαρμογή της μεθόδου σεξουαλικής σύγχυσης των μικρολεπιδόπτερων (comfusio) (1η πρόσκληση-αρ.πρωτ.6769/26-6-2017), προϋπολογισμού δημόσιας δαπάνης 15.000.000,00 ευρώ με καταληκτική ημερομηνία 31/7/2017, κατατέθηκαν 1.957 αιτήσεις στήριξης με αιτούμενη δημόσια δαπάνη 9.643.330,63 ευρώ (64,29% της πρόσκλησης). Έχουν ενταχθεί μέχρι σήμερα 1.957 δικαιούχοι με δημόσια δαπάνη 7.690.587,65 ευρώ (51,27% της πρόσκλησης) ενώ έχουν πραγματοποιηθεί πληρωμές δημόσιας δαπάνης 4.334.732,33 ευρώ (56,36% των εντάξεων).

Στο πλαίσιο της πρόσκλησης με τίτλο 10.1.08 «ΕΦΑΡΜΟΓΗ ΤΗΣ ΜΕΘΟΔΟΥ ΣΕΞΟΥΑΛΙΚΗΣ ΣΥΓΧΥΣΗΣ ΤΩΝ ΜΙΚΡΟΛΕΠΙΔΟΠΤΕΡΩΝ (ΚΟΜΦΟΥΖΙΟ)» (2η πρόσκληση-αρ.πρωτ.5218/20-6-2018), προϋπολογισμού δημόσιας δαπάνης 20.000.000,00 ευρώ με καταληκτική ημερομηνία 13/8/2018, κατατέθηκαν 3.529 αιτήσεις στήριξης με αιτούμενη δημόσια δαπάνη 16.298.564,63 ευρώ (81,49% της πρόσκλησης). Έχουν ενταχθεί μέχρι σήμερα 3.529 δικαιούχοι με δημόσια δαπάνη 14.611.292,39 ευρώ (73,06% της πρόσκλησης) ενώ έχουν πραγματοποιηθεί πληρωμές δημόσιας δαπάνης 4.674.933,90 ευρώ

(32% των εντάξεων).

Δράση 10.1.9

Στο πλαίσιο της πρόσκλησης με τίτλο 10.1.09 ΔΙΑΤΗΡΗΣΗ ΑΠΕΙΛΟΥΜΕΝΩΝ ΑΥΤΟΧΘΟΝΩΝ ΦΥΛΩΝ ΑΓΡΟΤΙΚΩΝ ΖΩΩΝ(αρ.πρωτ.922/87058/19-6-2018), προϋπολογισμού δημόσιας δαπάνης 38.000.000,00 ευρώ με καταληκτική ημερομηνία 22/7/2018, κατατέθηκαν 837 αιτήσεις στήριξης με αιτούμενη δημόσια δαπάνη 34.154.539,60 ευρώ (89,88% της πρόσκλησης). Έχουν ενταχθεί μέχρι σήμερα 694 δικαιούχοι με δημόσια δαπάνη 31.278.530,65 ευρώ (82,31% της πρόσκλησης) ενώ έχουν πραγματοποιηθεί πληρωμές δημόσιας δαπάνης 9.218.767,45 ευρώ (32,91% των εντάξεων).

Στο πλαίσιο της πρόσκλησης με τίτλο 10.1.09 ΔΙΑΤΗΡΗΣΗ ΑΠΕΙΛΟΥΜΕΝΩΝ ΑΥΤΟΧΘΟΝΩΝ ΦΥΛΩΝ ΑΓΡΟΤΙΚΩΝ ΖΩΩΝ (2η αρ.πρωτ.618/72071/5-4-2019), προϋπολογισμού δημόσιας δαπάνης 11.000.000,00 ευρώ με καταληκτική ημερομηνία 13/5/2019, κατατέθηκαν 310 αιτήσεις στήριξης με αιτούμενη δημόσια δαπάνη 10.021.914,50 ευρώ (91,1% της πρόσκλησης). Έχουν ενταχθεί μέχρι σήμερα 310 δικαιούχοι με δημόσια δαπάνη 9.997.414,50 ευρώ (90,88% της πρόσκλησης) ενώ έχουν πραγματοποιηθεί πληρωμές δημόσιας δαπάνης 1.135.494,85 ευρώ (11,36% των εντάξεων).

Υπομέτρο 10.2

Δράση 10.2.1

Στο πλαίσιο της πρόσκλησης με τίτλο 10.2.1 ΓΕΝΕΤΙΚΟΙ ΠΟΡΟΙ ΣΤΗΝ ΚΤΗΝΟΤΡΟΦΙΑ (αρ.πρωτ.87/10406/30-1-2017), προϋπολογισμού δημόσιας δαπάνης 17.000.000,00 ευρώ με καταληκτική ημερομηνία (Ανοίγει περιοδικά), έχουν κατατεθεί εντός του 2019, 45 αιτήσεις στήριξης με αιτούμενη δημόσια δαπάνη 12.061.010,80 ευρώ (70,95% της πρόσκλησης). Έχουν ενταχθεί μέχρι σήμερα 38 δικαιούχοι με δημόσια δαπάνη 10.967.596 ευρώ (64,52% της πρόσκλησης) ενώ έχουν πραγματοποιηθεί πληρωμές δημόσιας δαπάνης 4.387.138,54 ευρώ (40,00% των εντάξεων).

Μέτρο 11

Στο πλαίσιο της πρόσκλησης με τίτλο Μέτρο 11: ΒΙΟΛΟΓΙΚΕΣ ΚΑΛΛΙΕΡΓΕΙΕΣ(ΓΕΩΡΓΙΑ & ΚΤΗΝΟΤΡΟΦΙΑ) (11.1 & 11.2)(αρ.πρωτ.130/5917/18-1-2017) (1η πρόσκληση), προϋπολογισμού δημόσιας δαπάνης 443.000.000,00 ευρώ με καταληκτική ημερομηνία 13/3/2017, κατατέθηκαν 63.788 αιτήσεις στήριξης με αιτούμενη δημόσια δαπάνη 1.439.396.207,41 ευρώ (324,92% της πρόσκλησης). Έχουν ενταχθεί μέχρι σήμερα 10.372 δικαιούχοι με δημόσια δαπάνη 173.360.675,02 ευρώ (39,13% της πρόσκλησης) ενώ έχουν πραγματοποιηθεί πληρωμές δημόσιας δαπάνης 91.099.572,46 ευρώ (52,55% των εντάξεων).

Στο πλαίσιο της πρόσκλησης με τίτλο Μέτρο 11: ΒΙΟΛΟΓΙΚΗ ΚΤΗΝΟΤΡΟΦΙΑ (αρ.πρωτ.539/27369/20-2-2018 και 4η τροπ 1876/30-5-2018 με ύψος 219.033.896ευρώ) (2η πρόσκληση), προϋπολογισμού δημόσιας δαπάνης 218.000.000,00 ευρώ με καταληκτική ημερομηνία 24/4/2018, κατατέθηκαν 13.603 αιτήσεις στήριξης με αιτούμενη δημόσια δαπάνη 384.651.165,75 ευρώ (176,45% της πρόσκλησης). Έχουν ενταχθεί μέχρι σήμερα 7.414 δικαιούχοι με δημόσια δαπάνη 208.545.793,37 ευρώ (95,66% της πρόσκλησης) ενώ έχουν πραγματοποιηθεί πληρωμές δημόσιας δαπάνης 79.527.244,52 ευρώ (38,13% των εντάξεων).

Στο πλαίσιο της πρόσκλησης με τίτλο Μέτρο 11: ΒΙΟΛΟΓΙΚΕΣ ΚΑΛΛΙΕΡΓΕΙΕΣ (11.1 & 11.2)(αρ.πρωτ.4075/182059/31-12-2018) (3η πρόσκληση), προϋπολογισμού δημόσιας δαπάνης 120.000.000,00 ευρώ με καταληκτική ημερομηνία 21/3/2019, κατατέθηκαν 34.914 αιτήσεις στήριξης με

αιτούμενη δημόσια δαπάνη 443.834.637,18 ευρώ (369,86% της πρόσκλησης). Έχουν ενταχθεί μέχρι σήμερα 6.407 δικαιούχοι με δημόσια δαπάνη 209.579.068,11 ευρώ (174,65% της πρόσκλησης) ενώ έχουν πραγματοποιηθεί πληρωμές δημόσιας δαπάνης 19.258.765,84 ευρώ (9,19% των εντάξεων).

Στο πλαίσιο της πρόσκλησης με τίτλο Μέτρο 11: ΒΙΟΛΟΓΙΚΕΣ ΚΑΛΛΙΕΡΓΕΙΕΣ (11.2)(αρ.πρωτ.1102/72525/8-4-2019) (4η πρόσκληση), προϋπολογισμού δημόσιας δαπάνης 15.000.000,00 ευρώ με καταληκτική ημερομηνία 17/5/2019, κατατέθηκαν 1.856 αιτήσεις στήριξης με αιτούμενη δημόσια δαπάνη 63.211.835,25 ευρώ (421,41% της πρόσκλησης). Έχουν ενταχθεί μέχρι σήμερα 355 δικαιούχοι με δημόσια δαπάνη 15.016.269,40 ευρώ (100,11% της πρόσκλησης) ενώ έχουν πραγματοποιηθεί πληρωμές δημόσιας δαπάνης 1.757.357,17 ευρώ (11,7% των εντάξεων).

Μέτρο 13

Στο πλαίσιο της πρόσκλησης με τίτλο Μ13: Εξισωτική αποζημίωση (ετών 2016,2017,2018,2019) (αρ.πρωτ.1930/55286/11-5-2016 & τροποποιήσεις έτους 2016, αρ.πρωτ.456/30057/15-3-2017 και τροποποιήσεις έτους 2017, αρ.πρωτ.1105/50416/2-4-2018 και τροποποιήσεις έτους 2018 --- 247.000.000ευρώ, έτους 2019 939/109429/16-5-2019 και τροποποίηση αυτής --- 253.000.000ευρώ), προϋπολογισμού δημόσιας δαπάνης 985.500.000,00 ευρώ με καταληκτική ημερομηνία , κατατέθηκαν 1.005.767 αιτήσεις στήριξης με αιτούμενη δημόσια δαπάνη 646.268.069,26 ευρώ (65,58% της πρόσκλησης). Έχουν ενταχθεί μέχρι σήμερα 895.131 δικαιούχοι με δημόσια δαπάνη 943.272.691,72 ευρώ (95,72% της πρόσκλησης) ενώ έχουν πραγματοποιηθεί πληρωμές δημόσιας δαπάνης 753.255.556,26 ευρώ (79,86% των εντάξεων).

Μέτρο 16

Υπομέτρο 16.1-2 και 16.1-5

Στο πλαίσιο της πρόσκλησης με τίτλο Μ16.1/2 και 16.1/5 Συνεργασία (αρ.πρωτ.4267/24-5-2018) --- ενεργοποίηση δράσης 1 (1.361.666ευρώ + 291.667ευρώ = 1.653.333ευρώ), προϋπολογισμού δημόσιας δαπάνης 64.000.000,00 ευρώ με καταληκτική ημερομηνία 23/11/2018, κατατέθηκαν 655 αιτήσεις στήριξης με αιτούμενη δημόσια δαπάνη 3.275.000,00 ευρώ. Έχουν ενταχθεί μέχρι σήμερα 55 δικαιούχοι με δημόσια δαπάνη 275.000,00 ευρώ αλλά δεν έχουν πραγματοποιηθεί πληρωμές.

Μέτρο 19

Υπομέτρο 19.1

Στο πλαίσιο της πρόσκλησης με τίτλο «Προετοιμασία στρατηγικής της τοπικής ανάπτυξης LEADER», συνολικού προϋπολογισμού δημόσιας δαπάνης 4.000.000,00 ευρώ, με καταληκτική ημερομηνία 20/07/2016, κατατέθηκαν 49 αιτήσεις στήριξης με αιτούμενη δημόσια δαπάνη 3.306.452,21 ευρώ (82,67% της πρόσκλησης). Μέχρι το τέλος του 2019, έχουν ενταχθεί, 49 Ομάδες Τοπικής Δράσης (ΟΤΔ) με δημόσια δαπάνη 3.226.452,21 ευρώ (80,66% της πρόσκλησης) ενώ έχουν πραγματοποιηθεί πληρωμές δημόσιας δαπάνης 3.177.183,65 ευρώ (96,09% των εντάξεων).

Υπομέτρο 19.2

Η ενεργοποίηση του Υπομέτρου 19.2 «Στήριξη υλοποίησης δράσεων των στρατηγικών Τοπικής Ανάπτυξης με Πρωτοβουλία Τοπικών Κοινοτήτων (CLLD/LEADER)», όσον αφορά νέες προσκλήσεις ανά ΟΤΔ, περιγράφεται στον πίνακα «ΝΕΕΣ ΠΡΟΣΚΛΗΣΕΙΣ LEADER 31_12_2019», που επισυνάπτεται ως παράρτημα στην Ετήσια Έκθεση. Μέχρι το τέλος του 2019, έχουν εκδοθεί 50 και 19 προσκλήσεις, για

δημόσιες και ιδιωτικές παρεμβάσεις αντίστοιχα, συνολικής δημόσιας δαπάνης 76.858.050 και 142.593.750 ευρώ.

Χρηματοδοτικά εργαλεία

Στις 08–03–2019 εκδόθηκε από την ΕΥΔ ΠΑΑ η πρόσκληση για την υποβολή προτάσεων στις Δράσεις 4.1.4. και 4.2.4. του ΠΑΑ 2014–2020. Η πρόσκληση απευθυνόταν στο Ευρωπαϊκό Ταμείο Επενδύσεων (ΕΤαΕ) και αφορούσε στην επιλογή του Διαχειριστή ενός Ταμείου Χαρτοφυλακίου με σκοπό την υλοποίηση των Χρηματοδοτικών Εργαλείων (ΧΕ) στο ΠΑΑ. Στη συνέχεια το ΕΤαΕ υπέβαλε την σχετική αίτηση στήριξης και ακολούθησε ο διοικητικός έλεγχος αυτής στο ΟΠΣΑΑ.

Στις 22–04–2019 ολοκληρώθηκε η ένταξη της σχετικής Πράξης «Εφαρμογή χρηματοδοτικών εργαλείων (εγγυήσεις) στο πλαίσιο του ΠΑΑ 2014-2020» στο ΠΑΑ 2014–2020, με κωδικό ΟΠΣΑΑ 0016063846 και συνολικό προϋπολογισμό δημόσιας δαπάνης 80.000.000 € με την έκδοση της σχετικής απόφασης ένταξης 1352/22–04–2019 (ΑΔΑ 67Χ44653ΠΓ–Λ5Ι).

Σύμφωνα με την ΚΥΑ 1891/04–06–2019 (ΦΕΚ 2197/Β/2019) συστάθηκε Ταμείο Χαρτοφυλακίου με την επωνυμία «Ταμείο Εγγυήσεων Αγροτικής Ανάπτυξης» (ΤΕΑΑ) ως ανεξάρτητη χρηματοδοτική μονάδα στο πλαίσιο του ΕΤαΕ. Με την ίδια απόφαση ανατέθηκαν στο ΕΤαΕ εκτελεστικά καθήκοντα Φορέα Εφαρμογής (Διαχειριστή) του εν λόγω Ταμείου.

Στις 05–09–2019 υπεγράφη η Συμφωνία Χρηματοδότησης μεταξύ του ΥΠΑΑΤ και του ΕΤαΕ και στη συνέχεια σύμφωνα με την ΥΑ 3750/21–11–2019 (ΦΕΚ 4294/Β/2019) συγκροτήθηκε η Επενδυτική Επιτροπή του ΤΕΑΑ, κατά τα προβλεπόμενα στην Συμφωνία Χρηματοδότησης και την ΚΥΑ 1891/04–06–2019.

Στις 06–12–2019 εκδόθηκε η πρόσκληση του ΕΤαΕ ως Διαχειριστή του Ταμείου για την υποβολή προτάσεων εκδήλωσης ενδιαφέροντος από τους Ενδιάμεσους Χρηματοπιστωτικούς Οργανισμούς (ΕΧΟ) για την συμμετοχή τους στο Ταμείο Χαρτοφυλακίου. Η αξιολόγηση των προτάσεων, η τελική επιλογή των ΕΧΟ που θα συμμετέχουν στο Ταμείο καθώς και η υπογραφή των Χρηματοδοτικών Συμφωνιών μεταξύ του ΕΤαΕ και των ΕΧΟ θα ολοκληρωθούν εντός του 2020.

Τα ΧΕ του εν λόγω Ταμείου Χαρτοφυλακίου αφορούν στην παροχή εγγύησης για δάνεια ύψους από 10.000 € τα οποία θα παρέχουν οι ΕΧΟ σε επιλέξιμους Τελικούς Αποδέκτες.

Μέτρο 20

Η συγχρηματοδοτούμενη τεχνική βοήθεια του ΠΑΑ για την περίοδο 2014 – 2020 ανέρχεται στο ποσό των 50.000.000,00 ευρώ (Κοινοτική Συμμετοχή). Η συγχρηματοδότηση από το Ευρωπαϊκό Γεωργικό Ταμείο Αγροτικής Ανάπτυξης (ΕΓΤΑΑ) ανέρχεται σε ποσοστό 85% για τα δύο πρώτα έτη εφαρμογής του Προγράμματος (άρθρο 59. παρ. 4. στ. ζ) και 95% τα υπόλοιπα έτη.

Με βάση τη συνεισφορά της Ένωσης τα χρηματοδοτικά στοιχεία της Τεχνικής Βοήθειας - Μέτρο 20 αναλύονται ως ακολούθως:

- Κοινοτική Συμμετοχή: 50.000.000,00 € (85% στη δημόσια δαπάνη)
- Εθνική Συμμετοχή: 8.823.529,00 € (15% στη δημόσια δαπάνη)
- Δημόσια Δαπάνη: 58.823.529 € (Κοιν. Συμ. + Εθν. Συμ.)

Συνολικά στο πλαίσιο της συγχρηματοδοτούμενης Τεχνικής Βοήθειας έχουν ενταχθεί μέχρι σήμερα 108

έργα, συνολικής Δημόσιας Δαπάνης 45.311.643,71 €, ήτοι ποσοστό 77% περίπου επί της Δημόσιας Δαπάνης του Μέτρου 20 του προγράμματος.

Η ενεργοποίηση του Υπομέτρου 20.1 «Τεχνική Υποστήριξη» του ΠΑΑ 2014-2020, για κάθε πράξη (έργο) Τεχνικής Βοήθειας, περιγράφεται στον συγκεντρωτικό πίνακα «ΜΕΤΡΟ 20.1-ΠΙΝΑΚΑΣ ΕΡΓΩΝ ΤΕΧΝΙΚΗΣ ΒΟΗΘΕΙΑΣ», που επισυνάπτεται ως παράρτημα στην Ετήσια Έκθεση.

1.d) Βασικές πληροφορίες σχετικά με την πρόοδο ως προς την επίτευξη των οροσήμων που έχουν καθοριστεί στο πλαίσιο επιδόσεων βάσει του πίνακα ΣΤ

Αυτό το τμήμα ισχύει μόνο για τις ετήσιες εκθέσεις υλοποίησης 2016, 2017, 2018

1.e) Άλλο ειδικό στοιχείο του ΠΑΑ [προαιρετικό]

--

1.f) Κατά περίπτωση, η συμβολή στις μακροπεριφερειακές στρατηγικές και στις στρατηγικές για τις θαλάσσιες λεκάνες

Όπως ορίζεται στον κανονισμό (ΕΕ) αριθ. 1303/2013, και ειδικότερα στο άρθρο 27 παράγραφος 3 όσον αφορά το «Περιεχόμενο των προγραμμάτων», στο άρθρο 96 παράγραφος 3 στοιχείο ε) όσον αφορά το «Περιεχόμενο, έγκριση και τροποποίηση των επιχειρησιακών προγραμμάτων βάσει του στόχου Επενδύσεις στην ανάπτυξη και την απασχόληση», στο άρθρο 111 παράγραφος 3 και παράγραφος 4 στοιχείο δ) όσον αφορά τις «Εκθέσεις υλοποίησης του στόχου "Επενδύσεις στην ανάπτυξη και την απασχόληση"», καθώς και στο παράρτημα 1 σημείο 7.3 όσον αφορά τη «Συμβολή των κανονικών προγραμμάτων στις μακροπεριφερειακές στρατηγικές και τις στρατηγικές για τις θαλάσσιες λεκάνες», αυτό το πρόγραμμα συμβάλλει στη ή στις μακροπεριφερειακές στρατηγικές και/ή στις στρατηγικές για τις θαλάσσιες λεκάνες:

Δεν εφαρμόζεται

- ☐ Στρατηγική της ΕΕ για την περιοχή της Βαλτικής Θάλασσας (EUSBSR)
- ☐ Στρατηγική της ΕΕ για την περιοχή του Δούναβη (EUSDR)
- ☐ Στρατηγική της ΕΕ για την περιοχή της Αδριατικής και του Ιονίου (EUSAIR)
- ☐ Στρατηγική της ΕΕ για την περιοχή των Άλπεων (EUSALP)
- ☐ Στρατηγική για τη θαλάσσια λεκάνη του Ατλαντικού (ATLSBS)

1.g) Συναλλαγματική ισοτιμία που χρησιμοποιείται για μετατροπή στην ΕΕΥ (χώρες εκτός της ζώνης του ευρώ)

--

2. Η ΠΡΌΟΔΟΣ ΣΤΗΝ ΥΛΟΠΟΊΗΣΗ ΤΟΥ ΣΧΕΔΊΟΥ ΑΞΙΟΛΌΓΗΣΗΣ.

2.a) Περιγραφή τυχόν τροποποιήσεων στο σχέδιο αξιολόγησης του ΠΑΑ κατά τη διάρκεια του έτους, με την αιτιολόγησή τους

Δεν έγιναν τροποποιήσεις του Πλάνου Αξιολόγησης του ΠΑΑ 2014-2020, κατά τη διάρκεια του έτους 2019. Είχε γίνει ωστόσο τροποποίηση του Πλάνου Αξιολόγησης το 2018.

2.b) Περιγραφή των δραστηριοτήτων αξιολόγησης που πραγματοποιήθηκαν στη διάρκεια του έτους (σε σχέση με το τμήμα 3 του σχεδίου αξιολόγησης)

Κατά τη διάρκεια του 2019 πραγματοποιήθηκαν οι παρακάτω ενέργειες:

1. Συλλογή δεδομένων.

Η συλλογή δεδομένων περιγράφεται αναλυτικά στο κεφάλαιο 2.γ «Περιγραφή των δραστηριοτήτων που πραγματοποιήθηκαν σε σχέση με την παροχή και διαχείριση δεδομένων» της Ετήσιας Έκθεσης, που ακολουθεί.

2. Συναντήσεις με Αξιολογητές.

Πραγματοποιήθηκαν πλήθος συναντήσεων με τον Αξιολογητή της Ετήσιας Έκθεσης και τους τέσσερις (4) αναδόχους των θεματικών μελετών για την αξιολόγηση της συμβολής του ΠΑΑ στα ύδατα, στο έδαφος, τις περιοχές υψηλής φυσικής αξίας (High Nature Value HNV) και τους πληθυσμούς αγροτικών πουλιών (FBI-Farm Bird Index). Σε όλη τη διάρκεια του 1ου εξαμήνου του 2019, η επικοινωνία της Μονάδας Θεσμικής Υποστήριξης & Αξιολόγησης τόσο με τον Αξιολογητή, όσο και με τους αναδόχους των τεσσάρων θεματικών μελετών ήταν συχνή και τακτική (περίπου τέσσερις (4) συνολικά συναντήσεις τον μήνα) και γίνονταν τόσο ξεχωριστά με κάθε ανάδοχο, όσο και συντονιστικά και υπό την επίβλεψη του Αξιολογητή. Τα αποτελέσματα των επιμέρους σταδίων των θεματικών μελετών, κοινοποιούνταν τόσο στην Μονάδα Θεσμικής Αξιολόγησης όσο και στον Αξιολογητή και αποτελούσαν αντικείμενο συζήτησης και ανταλλαγής απόψεων.

3. Συναντήσεις με φορείς για την προετοιμασία και τη διάδοση των αποτελεσμάτων αξιολόγησης της Ετήσιας Έκθεσης που υποβλήθηκε το 2019.

- Τον Μάιο του 2019, πραγματοποιήθηκε συνάντηση ομάδας εμπειρογνωμόνων (Focus Group) για τη διαβούλευση της θεματικής μελέτης αξιολόγησης με τίτλο: «Αξιολόγηση της συμβολής του ΠΑΑ στη διαχείριση και αποδοτικότητα της χρήσης των υδάτων». Στη συνάντηση αυτή συμμετείχαν εκτός από τη Μονάδα Θεσμικής Υποστήριξης και Αξιολόγησης, τον Αξιολογητή και τον ανάδοχο, οι αρμόδιοι φορείς υλοποίησης για τις υποδομές υδάτων και τη νιτρορύπανση, δικαιούχοι παρεμβάσεων, αρμόδιοι φορείς του ΥΠΑΑΤ για τα λιπάσματα, η Ειδική Γραμματεία Υδάτων του Υπουργείου Περιβάλλοντος και Ενέργειας καθώς και η Μονάδα Προγραμματισμού της ΕΥΔ ΠΑΑ. https://ead.gr/wp-content/uploads/2019/06/FOCUS-GROUP_WATER2.pdf
- Τον Νοέμβριο του 2019, πραγματοποιήθηκε ημερίδα ("EvaluationWORKS!" 2019) σχετικά με τα συμπεράσματα που προέκυψαν από την εκπόνηση των κεφαλαίων αξιολόγησης (κεφ. 2 και 7) της Ετήσιας Έκθεσης Υλοποίησης του ΠΑΑ 2014-2020, τόσο σε εθνικό όσο και σε ευρωπαϊκό επίπεδο,

καθώς και πως θα μπορούσαν να χρησιμοποιηθούν αυτά για την προετοιμασία της εκ των υστέρων αξιολόγησης.

Η ημερίδα επίσης περιλάμβανε και την παρουσίαση, για πρώτη φορά, του νέου Πλαισίου Παρακολούθησης & Αξιολόγησης των Επιδόσεων (Performance Monitoring and Evaluation Framework – PMEF) της ΚΑΠ 2021 – 2027, από στελέχη της Γεν. Δ/νσης Γεωργίας και Αγροτικής Ανάπτυξης της Ε.Ε. (DG AGRI).

Στην ημερίδα συμμετείχαν οι υπηρεσίες προγραμματισμού και εφαρμογής του εθνικού Στρατηγικού Σχεδίου της ΚΑΠ 2021-2027 (Υπηρεσίες ΥΠΑΑΤ για Επιχειρησιακά Προγράμματα και Άμεσες Ενισχύσεις, Ενδιάμεσοι Φορείς Διαχείρισης του ΠΑΑ, ΟΠΕΚΕΠΕ).

Όλο το διαθέσιμο υλικό της ημερίδας είναι αναρτημένο στην ιστοσελίδα του ΕΑΔ: https://ead.gr/information/evaluation/evaluation-meetings/

4. Ενσωμάτωση των Δεικτών Δράσεων στις Προσκλήσεις 2018 (ενδεικτικά M6.3, M7.1, M8.3, M08.4, M10.1.1, M10.1.2, M10.1.3 κ.α.) και αναλυτική ενημέρωση και συζήτηση με τους ΕΦΔ.

5. Ενημέρωση site ΕΑΔ για ενημέρωση, ανάπτυξη evaluation capacity και δημοσιοποίηση αποτελεσμάτων.

Σε εξειδικευμένο θεματικό «χώρο» για την Αξιολόγηση, στο site του ΕΑΔ, αναρτώνται σχεδόν όλες οι ενέργειες αξιολόγησης, ειδικότερα αναρτώνται:

5.1 Οι Ετήσιες Εκθέσεις του ΠΑΑ 2014-2020:

https://ead.gr/information/evaluation/annual-reports/

5.2 Οι συναντήσεις Αξιολόγησης:

https://ead.gr/information/evaluation/evaluation-meetings/

5.3 Θέματα για την Αξιολόγηση του LEADER:

https://ead.gr/information/evaluation/evaluation-leader/

5.4 Όλες οι μελέτες Αξιολόγησης, με τις παρουσιάσεις και τις περιλήψεις τους, όπου υπάρχουν:

https://ead.gr/information/evaluation/evaluation-studies/

5.5 Οι Οδηγοί Αξιολόγησης:

https://ead.gr/information/evaluation/online-evaluation-library/

6. Συναντήσεις ενημέρωσης των φορέων για τους Δείκτες και το PMEF της νέας Προγραμματικής Περιόδου.

- Τον Νοέμβριο του 2019, **πραγματοποιήθηκε ημερίδα ("EvaluationWORKS!" 2019)** σχετικά με τα συμπεράσματα που προέκυψαν από την εκπόνηση των κεφαλαίων αξιολόγησης της Ετήσιας Έκθεσης Υλοποίησης του ΠΑΑ 2014-2020.

Η ημερίδα επίσης περιλάμβανε και την παρουσίαση, για πρώτη φορά, του νέου Πλαισίου Παρακολούθησης

& Αξιολόγησης των Επιδόσεων (Performance Monitoring and Evaluation Framework – PMEF) της ΚΑΠ 2021 – 2027, από στελέχη της Γεν. Δ/νσης Γεωργίας και Αγροτικής Ανάπτυξης της Ε.Ε. (DG AGRI).

Στόχος της ημερίδας ήταν να κατανοήσουν, οι υπηρεσίες προγραμματισμού και εφαρμογής, επαρκώς το PMEF, συμβάλλοντας με τον τρόπο αυτό:

- στην ουσιαστικότερη συμμετοχή τους στη διαδικασία κατάρτισης του Στρατηγικού Σχεδίου της ΚΑΠ, και ιδιαίτερα στη διαμόρφωση των στόχων και των οροσήμων,
- στη βελτίωση της συλλογής των δεδομένων
- στην ανάπτυξη/βελτίωση των απαραίτητων πληροφοριακών συστημάτων αλλά και
- στην ένταξή τους στην καθημερινή λειτουργία των υπηρεσιών με σκοπό την αξιοποίησή τους για τη βελτίωση της υλοποίησης της νέας ΚΑΠ.

Στην ημερίδα συμμετείχαν οι υπηρεσίες προγραμματισμού και εφαρμογής του εθνικού Στρατηγικού Σχεδίου της ΚΑΠ 2021-2027 (Υπηρεσίες ΥΠΑΑΤ για Επιχειρησιακά Προγράμματα και Άμεσες Ενισχύσεις, Ενδιάμεσοι Φορείς Διαχείρισης του ΠΑΑ, ΟΠΕΚΕΠΕ).

Όλο το διαθέσιμο υλικό της ημερίδας είναι αναρτημένο στην ιστοσελίδα του ΕΑΔ: https://ead.gr/information/evaluation/evaluation-meetings/

Η ημερίδα αυτή αποτέλεσε την αρχή ενός **κύκλου πέντε (5) ακόμα τεχνικών και θεματικών συναντήσεων** για την ανάπτυξη των ικανοτήτων παρακολούθησης και αξιολόγησης των επιδόσεων της ΚΑΠ 2021-2027.

- **1η τεχνική συνάντηση: ΙΔΙΩΤΙΚΕΣ ΕΠΕΝΔΥΣΕΙΣ – ΝΕΟΙ ΑΓΡΟΤΕΣ & PMEF:**

Η μονάδα Θεσμικής Υποστήριξης και Αξιολόγησης παρουσίασε:

- το νέο πλαίσιο Παρακολούθησης και Αξιολόγησης των Στρατηγικών Σχεδίων ΚΑΠ
- το αναλυτικό ενημερωτικό δελτίο της ΕΕ για την Ελλάδα, για τους εννέα ειδικούς στόχους που προτείνονται για την ΚΑΠ μετά το 2020 – Greece analytical factsheet (https://ec.europa.eu/info/food-farming-fisheries/farming/facts-and-figures/performance-agricultural-policy/agriculture-country/cap-specific-objectives-country_en)

Κατά τη διάρκεια της συνάντησης παρουσιάστηκαν και συζητήθηκαν αναλυτικά τα fiche των δεικτών εκροών και αποτελεσμάτων για τις σχετικές παρεμβάσεις.

Στην συνάντηση συμμετείχαν στελέχη από τις αρμόδιες μονάδες του ΥΠΑΑΤ και του ΟΠΕΚΕΠΕ.

Στους συμμετέχοντες στάλθηκε ηλεκτρονικά όλο το σχετικό υλικό (παρουσίαση PMEF, Greece analytical factsheet, αρχείο με τους όλους τους δείκτες που αφορούν τις Ιδιωτικές επενδύσεις, αρχείο με όλους τους δείκτες που αφορούν τους Νέους Αγρότες και όλα τα fiche των δεικτών που αφορούν Ιδιωτικές επενδύσεις και Νέους Αγρότες).

- **2η τεχνική συνάντηση: ΓΕΩΡΓΟΠΕΡΙΒΑΛΛΟΝΤΑ, ΕΞΙΣΩΤΙΚΗ & PMEF:**

Η μονάδα Θεσμικής Υποστήριξης και Αξιολόγησης παρουσίασε:

- το νέο πλαίσιο Παρακολούθησης και Αξιολόγησης των Στρατηγικών Σχεδίων ΚΑΠ
- το αναλυτικό ενημερωτικό δελτίο της ΕΕ για την Ελλάδα, για τους εννέα ειδικούς στόχους που προτείνονται για την ΚΑΠ μετά το 2020 – Greece analytical factsheet

(https://ec.europa.eu/info/food-farming-fisheries/farming/facts-and-figures/performance-agricultural-policy/agriculture-country/cap-specific-objectives-country_en)

Κατά τη διάρκεια της συνάντησης παρουσιάστηκαν και συζητήθηκαν αναλυτικά τα fiche των δεικτών εκροών και αποτελεσμάτων για τις σχετικές παρεμβάσεις.

Στην συνάντηση συμμετείχαν στελέχη από τις αρμόδιες μονάδες του ΥΠΑΑΤ και του ΟΠΕΚΕΠΕ.

Στους συμμετέχοντες στάλθηκε ηλεκτρονικά όλο το σχετικό υλικό (παρουσίαση PMEF, Greece analytical factsheet, αρχείο με τους όλους τους δείκτες που αφορούν τις παρεμβάσεις για Γεωργοπεριβαλλοντικές και Κλιματικές Δεσμεύσεις, αρχείο με όλους τους δείκτες που αφορούν στην Εξισωτική και όλα τα fiche των δεικτών που αφορούν στις παρεμβάσεις αυτές).

- **3η τεχνική συνάντηση: ΑΜΕΣΕΣ ΕΝΙΣΧΥΣΕΙΣ & PMEF:**

Η μονάδα Θεσμικής Υποστήριξης και Αξιολόγησης παρουσίασε:

  - το νέο πλαίσιο Παρακολούθησης και Αξιολόγησης των Στρατηγικών Σχεδίων ΚΑΠ
  - το αναλυτικό ενημερωτικό δελτίο της ΕΕ για την Ελλάδα, για τους εννέα ειδικούς στόχους που προτείνονται για την ΚΑΠ μετά το 2020 – Greece analytical factsheet (https://ec.europa.eu/info/food-farming-fisheries/farming/facts-and-figures/performance-agricultural-policy/agriculture-country/cap-specific-objectives-country_en)

Κατά τη διάρκεια της συνάντησης παρουσιάστηκαν και συζητήθηκαν αναλυτικά τα fiche των δεικτών εκροών και αποτελεσμάτων για τις σχετικές παρεμβάσεις.

Στην συνάντηση συμμετείχαν στελέχη από τις αρμόδιες μονάδες του ΥΠΑΑΤ και του ΟΠΕΚΕΠΕ.

Στους συμμετέχοντες στάλθηκε ηλεκτρονικά όλο το σχετικό υλικό (παρουσίαση PMEF, Greece analytical factsheet, ξεχωριστά αρχεία με τους όλους τους δείκτες που αφορούν τις παρακάτω παρεμβάσεις:

  - Βασική εισοδηματική ενίσχυση
  - Συμπληρωματική αναδιανεμητική εισοδηματική ενίσχυση CRISS)
  - Συμπληρωματική εισοδηματική ενίσχυση για νέους γεωργούς
  - Οικολογικά σχήματα
  - Συνδεδεμένη ενίσχυση,

και όλα τα fiche των δεικτών που αφορούν στις παρεμβάσεις αυτές).

- **4η & 5η τεχνική συνάντηση: Τομεακές Παρεμβάσεις» για ΟΠΩΡΟΚΗΠΕΥΤΙΚΑ, ΚΡΑΣΙ, ΛΑΔΙ, ΜΕΛΙ & PMEF:**

Η μονάδα Θεσμικής Υποστήριξης και Αξιολόγησης παρουσίασε:

  - το νέο πλαίσιο Παρακολούθησης και Αξιολόγησης των Στρατηγικών Σχεδίων ΚΑΠ
  - το αναλυτικό ενημερωτικό δελτίο της ΕΕ για την Ελλάδα, για τους εννέα ειδικούς στόχους που προτείνονται για την ΚΑΠ μετά το 2020 – Greece analytical factsheet (https://ec.europa.eu/info/food-farming-fisheries/farming/facts-and-figures/performance-agricultural-policy/agriculture-country/cap-specific-objectives-country_en)

Κατά τη διάρκεια της συνάντησης παρουσιάστηκαν και συζητήθηκαν αναλυτικά τα fiche των δεικτών

εκροών και αποτελεσμάτων για τις σχετικές παρεμβάσεις.

Στην συνάντηση συμμετείχαν στελέχη από τις αρμόδιες μονάδες του ΥΠΑΑΤ και του ΟΠΕΚΕΠΕ.

Στους συμμετέχοντες στάλθηκε ηλεκτρονικά όλο το σχετικό υλικό (παρουσίαση PMEF, Greece analytical factsheet, αρχείο της Επιτροπής με όλους τους δείκτες τομεακών παρεμβάσεων, ανά τομέα και όλα τα fiche των δεικτών που αφορούν στις παρεμβάσεις αυτές).

7. Συμμετοχή στις συναντήσεις του Συμβουλίου και της Ομάδας Εμπειρογνωμόνων για την Παρακολούθηση και Αξιολόγηση της ΚΑΠ

Γίνεται συνεχής ενημέρωση και επεξεργασία των σχετικών με την αξιολόγηση άρθρων και του Παραρτήματος Ι του Κανονισμού για τα Στρατηγικά Σχέδια της ΚΑΠ. Η Μονάδα Θεσμικής Υποστήριξης και Αξιολόγησης της ΕΥΔ ΠΑΑ, ενημερώνεται σχετικά με τα fiche των δεικτών της νέας προγραμματικής περιόδου και τα έγγραφα εργασίας που παρουσιάζονται στην Ομάδα Οριζόντιων Θεμάτων του Συμβουλίου και αφορούν στην παρακολούθηση, υποβολή εκθέσεων και αξιολόγηση του Πυλώνα ΙΙ της ΚΑΠ. Επίσης ενημερώνεται για τα σχόλια των άλλων Κρατών Μελών και τις συναντήσεις του Συμβουλίου και συμμετέχει σε ορισμένες από αυτές. Επίσης κατανέμει τα fiche των νέων δεικτών ανά τύπο παρέμβασης του Πυλώνα ΙΙ και τα αποστέλλει στους φορείς υλοποίησης για τυχόν σχόλια, τα οποία επεξεργάζεται και διαβιβάζει στο Συμβούλιο.

Στο πλαίσιο των συναντήσεων αυτών, η Μονάδα Θεσμικής Υποστήριξης και Αξιολόγησης, ετοίμασε συνεργαζόμενη με την κυπριακή αντιπροσωπεία, κοινό έγγραφο, το οποίο έστειλε στην Ομάδα Οριζόντιων Θεμάτων του Συμβουλίου. Με το έγγραφο αυτό η ελληνική και κυπριακή αντιπροσωπεία, τάχθηκαν υπέρ της κοινής πρότασης 5 Κρατών Μελών (με πρωτοβουλία της γαλλικής αντιπροσωπείας), για αλλαγές στους δείκτες του Annex I και του Annex XII της πρότασης Κανονισμού για τα νέα Στρατηγικά Σχέδια της ΚΑΠ 2021-2027 και πρότειναν μικρές αλλαγές για κάποιους δείκτες.

2.c) Περιγραφή των δραστηριοτήτων που πραγματοποιήθηκαν σε σχέση με την παροχή και διαχείριση δεδομένων (σε σχέση με το τμήμα 4 του σχεδίου αξιολόγησης)

Κατά τη διάρκεια του 2019 πραγματοποιήθηκαν οι παρακάτω ενέργειες:

1. Συλλογή δεδομένων.

Προκειμένου να απαντηθούν οι συμπληρωματικοί δείκτες αποτελεσμάτων, οι δείκτες επιπτώσεων και τα κοινά ερωτήματα αξιολόγησης για την Ετήσια Έκθεση, μετά από σειρά σχετικών συναντήσεων με τον Αξιολογητή της Ετήσιας Έκθεσης και τους τέσσερις (4) αναδόχους των θεματικών μελετών, συλλέχθηκαν τα παρακάτω δεδομένα

1.1 . Δεδομένα από ΟΠΣΑΑ και βάσεις δεδομένων της ΕΥΔ/ΕΥΕ ΠΑΑ

- Πίνακες Ετήσιας Έκθεσης σε επίπεδο μέτρου/υπομέτρου και περιοχής εστίασης (*πηγή: ΟΠΣΑΑ και SFC2014*)
- Χρηματοδοτικοί πίνακες (προγραμματισμός, εντάξεις, πληρωμές) σε επίπεδο υπομέτρο (*πηγή: αναφορές Μονάδας Χρηματοοικονομικών Ροών και ΟΠΣΑΑ της ΕΥΔ*)
- Νέες προσκλήσεις *(πηγή: Πίνακας προσκλήσεων Μονάδα Χρηματοοικονομικών Ροών και ΟΠΣΑΑ)*

- Κατάλογοι όλων των πράξεων (έργων) για μέτρα/υπομέτρα/δράσεις Μ4.2, Μ4.3.1 και Μ7 *(πηγή: ΟΠΣΑΑ)*
- Κατάλογοι όλων των πράξεων (έργων) για υπομέτρα/δράσεις Μ4.1.1 και Μ6.1. *(πηγή: πληροφοριακό σύστημα Μονάδας Επενδύσεων στις Γεωργικές Εκμεταλλεύσεις της ΕΥΕ)*

1.2 Δεδομένα από υπηρεσίες εκτός ΕΥΔ/ΕΥΕ ΠΑΑ

- Στοιχεία του δικτύου γεωργικής λογιστικής πληροφόρησης για το έτος 2015 (*πηγή: Γεν. Δ/νση Αγροτικής Ανάπτυξης, Δ/νση Αγροτικής Πολιτικής, Τεκμηρίωσης & Διεθνών Σχέσεων-ΥΠΑΑΤ*)
- Στοιχεία Ετήσιας Έκθεσης Βιομηχανίας – Βιοτεχνίας τα τρία (3) τελευταία διαθέσιμα έτη (*πηγή: Γεν. Δ/νση Στατιστικών Ερευνών, Δ/νση Στατιστικών Δευτερογενούς Τομέα-ΕΛΣΤΑΤ)*
- Στοιχεία του δικτύου γεωργικής λογιστικής πληροφόρησης για το έτος 2015 (*πηγή: Γεν. Δ/νση Αγροτικής Ανάπτυξης, Δ/νση Αγροτικής Πολιτικής, Τεκμηρίωσης & Διεθνών Σχέσεων-ΥΠΑΑΤ*)
- Ψηφιακά υπόβαθρα με όλα τα αγροτεμάχια, για τα έτη 2015, 2016, 2017 και 2018 με πληροφορίες σχετικά με καλλιέργειες (είδος και έκταση), αν αρδεύονται, τρόπος άρδευσής τους και κωδικούς παράλληλης δράσης (*πηγή: Δ/νση Τεχνικών Ελέγχων - ΟΠΕΚΕΠΕ)*
- Χρονοσειρά ιστορικών μετεωρολογικών δεδομένων 1971-2004 *(πηγή: Εθνική Μετεωρολογική Υπηρεσία)*
- Εδαφολογικός χάρτης της Ελλάδας 2015 (Κλίμακα 1:30.000) (*πηγή: ΟΠΕΚΕΠΕ*)
- Ποιοτικά νιτρικά και φωσφορικά (για τα υπόγεια και επιφανειακά ύδατα) και ποσοτικά δεδομένα (π.χ. καταναλώσεις νερού άρδευσης και χρονοσειρές παροχών σε συγκεκριμένες θέσεις υδατορευμάτων), από το Εθνικό Δίκτυο Παρακολούθησης *(Πηγή: Ειδική Γραμματεία Υδάτων)*
- Ανόργανα λιπάσματα για τα έτη 2015 και 2018 *(Πηγή: Δ/νση Εγγείων Βελτιώσεων, Εδαφοϋδατικών Πόρων και Λιπασμάτων, ΥΠΑΑΤ)*
- Ερωτηματολόγιο Μεταποίησης
- Ερωτηματολόγιο εκχώρησης
- Ερωτηματολόγιο Κατάρτισης

2. Συναντήσεις με Αξιολογητές.

Τα κύρια σημεία των συναντήσεων που πραγματοποιήθηκαν ανάμεσα στην Μονάδα Θεσμικής Υποστήριξης και Αξιολόγησης και τον Αξιολογητή της Ετήσιας Έκθεσης και τους τέσσερις (4) αναδόχους των θεματικών μελετών για την αξιολόγηση της συμβολής του ΠΑΑ στα ύδατα, στο έδαφος, τις περιοχές υψηλής φυσικής αξίας (High Nature Value HNV) και τους πληθυσμούς αγροτικών πουλιών (FBI-Farm Bird Index), είναι τα εξής:

- Δεδομένα: Είδος δεδομένων, χρονιά, πηγές
- Μεθοδολογία: για την εκτίμηση των δεικτών επιπτώσεων και των ερωτημάτων αξιολόγησης αλλά και της καθαρής συνεισφοράς του ΠΑΑ στη μεταβολή των δεικτών επιπτώσεων
- Αποτελέσματα: αξιολόγηση των αποτελεσμάτων, ανάλυση των αποτελεσμάτων
- Προβλήματα και περιορισμοί για την εκτίμηση των δεικτών επιπτώσεων και των ερωτημάτων αξιολόγησης (π.χ. έλλειψη και ποιότητα δεδομένων)
- Διαβούλευση αποτελεσμάτων αξιολόγησης με αρμόδιους φορείς (π.χ. Ενδιάμεσους Φορείς Διαχείρισης)

3. Επεξεργασία των Δεικτών της νέας Προγραμματικής Περιόδου.

Στο πλαίσιο της ανάλυσης των άρθρων του Κανονισμού για τα Στρατηγικά Σχέδια της ΚΑΠ, των fiche των δεικτών και των εγγράφων εργασίας που αφορούν στην παρακολούθηση, υποβολή εκθέσεων και

αξιολόγηση κυρίως του Πυλώνα ΙΙ της ΚΑΠ για την νέα προγραμματική περίοδο, γίνεται μία πρώτη αρχική επεξεργασία για τα δεδομένα που πρέπει να συλλεχθούν, τις απαιτούμενες πηγές και τον τρόπο συλλογής τους.

Στο πλαίσιο επίσης των πέντε (5) τεχνικών συναντήσεων που πραγματοποιήθηκαν για το PMEF 2021-2027, με τις αρμόδιες μονάδες του ΥΠΑΑΤ και του ΟΠΕΚΕΠΕ, αναλύθηκαν τα fiche των δεικτών ανά παρέμβαση και συζητήθηκαν οι απαιτήσεις για την παροχή και τη διαχείριση των δεδομένων.

2.d) Κατάλογος ολοκληρωμένων αξιολογήσεων, συμπεριλαμβανομένων παραπομπών στις δημοσιεύσεις τους στο διαδίκτυο

Εκδότης/Επιμελητής	Αναθέτουσα Αρχή: ΕΥΔ ΠΑΑ 2014-2020
Συντάκτης/-ες	Ανάδοχος: ΕΙΔΙΚΟΣ ΛΟΓΑΡΙΑΣΜΟΣ ΚΟΝΔΥΛΙΩΝ ΕΡΕΥΝΑΣ ΤΟΥ ΓΕΩΠΟΝΙΚΟΥ ΠΑΝΕΠΙΣΤΗΜΙΟΥ ΑΘΗΝΩΝ
Τίτλος	Μελέτη για την Αξιολόγηση της συμβολής του ΠΑΑ στην πρόληψη και τη βελτίωση της διαχείρισης του εδάφους
Περίληψη	Το έργο συνίσταται στην αξιολόγησης της συμβολής των παρεμβάσεων του ΠΑΑ στην πρόληψη της διάβρωσης του εδάφους και τη βελτίωση της διαχείρισης του εδάφους (περιοχή εστίασης 4Γ). Αναλυτικότερα τα καθήκοντα του αναδόχου περιλαμβάνουν: Απάντηση στο Κοινό Ερώτημα Αξιολόγησης: 1. ΚΕΑ10: Σε ποιο βαθμό οι παρεμβάσεις του ΠΑΑ έχουν στηρίξει την πρόληψη της διάβρωσης του εδάφους και τη βελτίωση της διαχείρισης του εδάφους (4Α). Εκτίμηση του δείκτη αποτελέσματος: 1. Rsoil: ποσοστό εκτάσεων υπό σύμβαση σε περιοχές που παρουσιάζουν κίνδυνο εδαφικής διάβρωσης Εκτίμηση της καθαρής συνεισφοράς του ΠΑΑ, στη μεταβολή των Δεικτών Επιπτώσεων: 1. Ι.12:Οργανικές ύλες του εδάφους σε αρόσιμη γη και 2. Ι.13: Διάβρωση εδάφους από το νερό
URL	https://ead.gr/information/evaluation/evaluation-studies/

Εκδότης/Επιμελητής	Αναθέτουσα Αρχή: ΕΥΔ ΠΑΑ 2014-2020
Συντάκτης/-ες	Ανάδοχος: ΛΚΝ ΑΝΑΛΥΣΙΣ-ΣΥΜΒΟΥΛΟΙ ΕΠΙΧΕΙΡΗΣΕΩΝ ΚΑΙ ΑΝΑΠΤΥΞΗΣ Ε.Π.Ε.
Τίτλος	Αξιολογητής Ετήσιας Έκθεσης Υλοποίησης 2019 του ΠΑΑ
Περίληψη	Το έργο συνίσταται: i. στην εκπόνηση του κεφαλαίου «Αξιολόγηση των πληροφοριών και της προόδου ως προς την επίτευξη των στόχων του προγράμματος», της Ετήσιας Έκθεσης Υλοποίησης του ΠΑΑ, που υποβάλλεται το 2019, σύμφωνα με το Παράρτημα VII- σημείο 7, του Καν. (ΕΕ) 808/2014. ii. στη διαβούλευση του κεφαλαίου «Αξιολόγηση των πληροφοριών και της

	προόδου ως προς την επίτευξη των στόχων του προγράμματος», με φορείς που θα υποδειχθούν από την Αναθέτουσα Αρχή και τουλάχιστον με τους Ενδιάμεσους Φορείς Διαχείρισης του ΠΑΑ 2014 - 2020 iii. στη διάδοση των αποτελεσμάτων υλοποίησης και αξιολόγησης, της Ετήσιας Έκθεσης Υλοποίησης Υλοποίησης του ΠΑΑ, που υποβάλλεται το 2019. Για την διάδοση των αποτελεσμάτων, ο ανάδοχος θα εκπονήσει, μεταξύ άλλων, περιλήψεις (executive summaries) για διαφορετικές ομάδες - στόχους και infographics, στα ελληνικά και στα αγγλικά, που θα αναρτηθούν στην ιστοσελίδα του ΕΑΔ.
URL	https://ead.gr/information/evaluation/annual-reports/

Εκδότης/Επιμελητής	Αναθέτουσα Αρχή: ΕΥΔ ΠΑΑ 2014-2020
Συντάκτης/-ες	ΚΑΙΝΟΤΟΜΙΚΑ ΑΝΑΠΤΥΞΙΑΚΑ ΣΥΣΤΗΜΑΤΑ Ε.Π.Ε.
Τίτλος	ΜΕΛΕΤΗ ΓΙΑ ΤΟΝ ΚΑΘΟΡΙΣΜΟ ΤΩΝ ΠΕΡΙΟΧΩΝ ΥΨΗΛΗΣ ΦΥΣΙΚΗΣ ΑΞΙΑΣ» στο πλαίσιο του Μέτρου 20 του Προγράμματος Αγροτικής Ανάπτυξης 2014-2020
Περίληψη	Αντικείμενο του έργου είναι ο εντοπισμός των μεταβολών στις περιοχές Υψηλής Φυσικής Αξίας (ΥΦΑ) Γεωργικής γης σε όλη τη διάρκεια της προγραμματικής περιόδου 2014-2020. Ειδικότερα: • Ο υπολογισμός του Δείκτη Επιπτώσεων Ι9 με τίτλο "Γεωργία Υψηλής Φυσικής Αξίας" (έτη υπολογισμού: 2019, 2023. • Απάντηση του Κοινού Ερωτήματος Αξιολόγησης 8, όσον αφορά το βαθμό που οι παρεμβάσεις του ΠΑΑ έχουν στηρίξει τη γεωργία υψηλής φυσικής αξίας.
URL	https://ead.gr/information/evaluation/evaluation-studies/

Εκδότης/Επιμελητής	Αναθέτουσα Αρχή: ΕΥΔ ΠΑΑ 2014-2020
Συντάκτης/-ες	Ανάδοχος: Nerco- Ν. Χλύκας & Συνεργάτες ΑΕΜ
Τίτλος	ΠΡΟΓΡΑΜΜΑ ΠΑΡΑΚΟΛΟΥΘΗΣΗΣ ΕΘΝΙΚΟΥ ΔΕΙΚΤΗ ΑΓΡΟΤΙΚΩΝ ΕΙΔΩΝ ΓΙΑ ΤΗΝ ΠΡΟΓΡΑΜΜΑΤΙΚΗ ΠΕΡΙΟΔΟ 2014 - 2020
Περίληψη	Αντικείμενο του έργου αποτελεί η υλοποίηση ενός Εθνικού Προγράμματος Παρακολούθησης των Αναπαραγόμενων Αγροτικών Ειδών Πουλιών για 6

	συνεχή έτη, από την αναπαραγωγική περίοδο του 2018 έως και το τέλος του 2023. Το έργο θα παράσχει στην Αναθέτουσα Αρχή σε ετήσια βάση εκτιμήσεις για σύνθετους δείκτες (indicators) για ομάδες ειδών (δασικών, αγροτικών, κλπ.), όπως για παράδειγμα τον Εθνικό Δείκτη Αγροτικών Ειδών (Farmland Bird Index), καθώς και πληθυσμιακές τάσεις και δείκτες για επιλεγμένα είδη πουλιών (indices).
URL	https://ead.gr/information/evaluation/evaluation-studies/

Εκδότης/Επιμελητής	Αναθέτουσα Αρχή: ΕΥΔ ΠΑΑ 2014-2020
Συντάκτης/-ες	Ανάδοχος: ΕΙΔΙΚΟΣ ΛΟΓΑΡΙΑΣΜΟΣ ΚΟΝΔΥΛΙΩΝ ΕΡΕΥΝΑΣ ΤΟΥ ΓΕΩΠΟΝΙΚΟΥ ΠΑΝΕΠΙΣΤΗΜΙΟΥ ΑΘΗΝΩΝ
Τίτλος	Μελέτη για την Αξιολόγηση της συμβολής του ΠΑΑ στη διαχείριση και αποδοτικότητα της χρήσης των υδάτων
Περίληψη	Το έργο συνίσταται στην αξιολόγηση της συμβολής των παρεμβάσεων του ΠΑΑ, στη βελτίωση της διαχείρισης των υδάτων, συμπεριλαμβανομένης της διαχείρισης των λιπασμάτων και των φυτοφαρμάκων (περιοχή εστίασης 4Β) καθώς και στην αύξηση της αποδοτικότητας της χρήσης ύδατος από τη γεωργία (περιοχή εστίασης 5Α). Αναλυτικότερα τα καθήκοντα του αναδόχου περιλαμβάνουν: Απάντηση στα Κοινά Ερωτήματα Αξιολόγησης: 1. ΚΕΑ9: Σε ποιο βαθμό οι παρεμβάσεις του ΠΑΑ έχουν στηρίξει τη βελτίωση της διαχείρισης των υδάτων, συμπεριλαμβανομένης της διαχείρισης των λιπασμάτων και των φυτοφαρμάκων (4Β), 2. ΚΕΑ11: Σε ποιο βαθμό οι παρεμβάσεις του ΠΑΑ έχουν συμβάλει στην αύξηση της αποδοτικότητας της χρήσης του ύδατος στη γεωργία (5Α) και Εκτίμηση της καθαρής συνεισφοράς του ΠΑΑ, στη μεταβολή των Δεικτών Επιπτώσεων: 1. Ι.10: Άντληση νερού στη γεωργία, 2. Ι.11: Ποιότητα των υδάτων (και μείωση χρήσης φυτοφαρμάκων εάν είναι εφικτό)
URL	https://ead.gr/information/evaluation/evaluation-studies/

Εκδότης/Επιμελητής	Αναθέτουσα Αρχή: ΕΥΔ ΠΑΑ 2014-2020

Συντάκτης/-ες	Ανάδοχος: ΛΚΝ ΑΝΑΛΥΣΙΣ-ΣΥΜΒΟΥΛΟΙ ΕΠΙΧΕΙΡΗΣΕΩΝ ΚΑΙ ΑΝΑΠΤΥΞΗΣ Ε.Π.Ε.
Τίτλος	Ετήσια Έκθεση Υλοποίησης 2017 του ΠΑΑ 2014-2020, Κεφ. 7 - Αξιολόγηση των Πληροφοριών και της προόδου για την επίτευξη των στόχων του Προγράμματος
Περίληψη	Ετήσια Έκθεση Υλοποίησης 2017 του ΠΑΑ 2014-2020. Ποσοτικοποίηση των επιτευγμάτων του ΠΑΑ 2014 – 2020, μέσω της εκτίμησης των δεικτών αποτελεσμάτων και απάντηση των σχετικών κοινών ερωτημάτων αξιολόγησης.
URL	https://ead.gr/information/evaluation/annual-reports/

2.e) Σύνοψη των ολοκληρωμένων αξιολογήσεων, με επικέντρωσης στα πορίσματα της αξιολόγησης.

1. Το 2019 ολοκληρώθηκε η δεύτερη έκθεση Αξιολόγησης του Προγράμματος τα συμπεράσματα και οι συστάσεις της οποίας παρουσιάσθηκαν στην 7η Επιτροπή Παρακολούθησης . Η σύνταξη της έκθεσης Αξιολόγησης βασίσθηκε σε εισροές από τις πέντε ανατεθείσες μελέτες το 2018 που αφορούσαν την μέτρηση της συμβολής του Προγράμματος στους 13 δείκτες επιπτώσεων του Προγράμματος. αλλά και σε πρωτογενή ανάλυση του Συμβούλου Αξιολόγησης.

Η μεθοδολογική προσέγγιση που υιοθετήθηκε για την απάντηση των 30 κοινών ερωτημάτων αξιολόγησης ήταν σύνθετη και περιελάμβανε ποσοτικές και ποιοτικές μεθόδους ενώ έμφαση δόθηκε στην ανάδειξη των επιτευγμάτων του Προγράμματος όπως αυτά αποτυπώνονται στις τιμές των δεικτών αποτελέσματος και στην μέτρηση της καθαρής συμβολής του στις μεταβολές των τιμών των δεκατριών δεικτών πλαισίου που αποτελούν τους δείκτες επιπτώσεων.

Το σημαντικότερο πρόβλημα που κατεγράφη ήταν η μη ισόρροπη εξέλιξη της πορείας υλοποίησης των Μέτρων του Προγράμματος που επιδρά στην επίτευξη αποτελεσμάτων των έξι προτεραιοτήτων για την αγροτική ανάπτυξη και συνακόλουθα των 18 αντίστοιχων τομέων επικέντρωσης.

Τα βασικά συμπεράσματα είναι η πολύ ικανοποιητική πορεία υλοποίησης των εκταρικών μέτρων άμεσων ενισχύσεων (αγροπεριβαλλοντικά , βιολογική γεωργία και κτην/φία, εξισωτική αποζημίωση), η υστέρηση στην πορεία υλοποίησης των επενδυτικών μέτρων (επενδύσεις στις γεωργικές εκμεταλλεύσεις, επενδύσεις στην πρώτη μεταποίηση εμπορία), η σημαντική καθυστέρηση για το σύνολο των άυλων δράσεων που αφορούν την βελτίωση γνώσεων και δεξιοτήτων μέσω της παροχής κατάρτισης και συμβουλών προς τους απασχολούμενους στον πρωτογενή που τείνει να αποτελεί διαχρονικό πρόβλημα των Προγραμμάτων Αγροτικής Ανάπτυξης.

Μεγάλη και πολύπλευρη είναι η συμβολή της πρώτης εγκατάστασης 22.279 νέων γεωργών (εκ των οποίων 15.509 είναι άνδρες και 6.765 γυναίκες) στην επίλυση διαρθρωτικών αδυναμιών της ελληνικής γεωργίας όπως η δημογραφική σύνθεση, το εκπαιδευτικό επίπεδο, το μέγεθος των γεωργικών εκμεταλλεύσεων.

Τα 2.132 ολοκληρωμένα επενδυτικά σχεδία (0,4% του συνόλου των γεωργικών εκμεταλλεύσεων της χώρας) οδήγησαν στην σημαντική αύξηση της παραγωγικότητας της εργασίας (24.399€/ΜΑΕ), στην οικονομική μεγέθυνση των εκμεταλλεύσεων και λιγότερο στην αναδιάρθρωση των εκμεταλλεύσεων των δικαιούχων.

Τα 178 ολοκληρωμένα επενδυτικά των επιχειρήσεων πρώτης μεταποίησης (1,18% των επιχειρήσεων του κλάδου) εκ των οποίων το 34% αφορούσε νέες ιδρύσεις συνέβαλαν στην βελτίωση της ανταγωνιστικότητας σε μια ιδιαίτερα αρνητική οικονομική περίοδο.

Σημαντικές είναι οι περιβαλλοντικές επιπτώσεις του Προγράμματος ως αποτέλεσμα της ένταξης 407.985 εκταρίων στην βιολογική γεωργία και κτηνοτροφία, 120.429 εκταρίων σε αγροπεριβαλλοντικές δράσεις και 2.112.849 εκταρίων στην εξισωτική αποζημίωση Οι εκτάσεις αυτές αντιστοιχούν στο 51% της χρησιμοποιούμενης γεωργικής έκτασης της χώρας.

Αναλυτικότερα το ΠΑΑ συμβάλλει στην προστασία του εδάφους (εμπλουτισμός οργανικής ουσίας, αντιμετώπιση της διάβρωσης), στην εξοικονόμηση κατά 2,6% του χρησιμοποιούμενου νερού στη γεωργία, στην πτωτική τάση των τιμών της περίσσειας αζώτου και φωσφόρου στη γεωργική γη, στην αύξηση του αριθμού των υδάτινων σωμάτων (επιφανειακών και υπογείων) με ποιότητα υδάτων που χαρακτηρίζονται ως υψηλή και τον περιορισμό των Υ.Σ με ποιότητα μέτρια – κακή, ενώ τέλος συμβάλλει και στην μείωση της έντασης της απώλειας βιοποικιλότητας σε σχέση με την ΕΕ όπως αυτή αποτιμάται στον δείκτη των

αγροτικών πουλιών αλλά θα απαιτηθούν αναλυτικότερες μετρήσεις.

Αντίθετα πολύ περιορισμένη είναι η επίδοση του ΠΑΑ σε σχέση με την αντιμετώπιση της κλιματικής αλλαγής λόγω της μη υλοποίησης έργων για την εξοικονόμηση ενέργειας, την προώθηση των ΑΠΕ και την μείωση των εκπομπών αερίου του θερμοκηπίου. Περιορισμένη είναι και η συμβολή των εγγειοβελτιωτικών έργων στην εξοικονόμηση νερού λόγω του πολύ μικρού αριθμού ολοκληρωμένων έργων . Επισημαίνεται ότι οι εκπομπές αερίων του θερμοκηπίου και η ενεργειακή ένταση της ελληνικής γεωργίας είναι πολύ χαμηλότερες από τον μέσο όρο της Ε.Ε

Προβληματική είναι η εξέλιξη των της πορείας υλοποίησης των δασικών μέτρων ενώ καθυστέρηση παρουσιάζει και η υλοποίηση των Ολοκληρωμένων Τοπικών αναπτυξιακών Στρατηγικών (προσέγγιση Leader).

Οι μακροοικονομικές επιπτώσεις του Προγράμματος είναι θετικές αναφορικά με την αύξηση του ΑΕΠ των αγροτικών περιοχών κατά +0,081% σε ετήσια βάση για τα έτη 2015-2017 σε σχέση με το 2014,στη μείωση της φτώχειας στις αγροτικές περιοχές κατά -0,27% σε ετήσια βάση για τα έτη 2015-2017 σε σχέση με το 2014,στην αύξηση του Εθνικού ΑΕΠ κατά +0,02% σε ετήσια βάση για τα έτη 2015-2017 σε σχέση με το 2014,στην αύξηση της ΑΠΑ της μεταποίησης στις αγροτικές περιοχές (+0,85%), στη βελτίωση του εισοδήματος των νοικοκυριών μέσου και υψηλού εισοδήματος (+0,169%).

Οι συστάσεις της αξιολόγησης επικεντρώνονται στην αναγκαιότητα υπέρβασης των προβλημάτων που εξακολουθούν να υφίστανται για την συγκέντρωση των αναγκαίων για την αξιολόγηση δεδομένων και στοιχείων, στην επανεξέταση της επάρκειας ορισμένων φορέων εφαρμογής και ενδεχόμενα την ανάγκη αλλαγών, την επανεξέταση από μηδενική βάση του συστήματος γεωργική εκπαίδευση–κατάρτιση–γεωργικές συμβουλές μεταφορά τεχνογνωσίας, την επιτάχυνση των αξιολογήσεων των υποβληθέντων προτάσεων στα επενδυτικά μέτρα ,την ένταση των προσπαθειών για την ενημέρωση των δικαιούχων των φορέων εφαρμογής αλλά και των φορέων χάραξης πολιτικής για τις προτεραιότητες της ΚΑΠ 2021-2027 λόγω της έμφασης που αυτή δίνει στο περιβάλλον και την κλιματική αλλαγή, την προώθηση της καινοτομίας και την στοχοκεντρική της προσέγγιση, την αποτίμηση της συμβολής του Μέτρου της βιολογικής κτηνοτροφίας στο περιβάλλον αλλά και την ανταγωνιστικότητα της ελληνικής κτηνοτροφίας, την διευθέτηση μέσω της επικείμενης αναθεώρησης των υπερδεσμεύσεων και τέλος την αποφυγή της μεταφοράς ανειλημμένων υποχρεώσεων στο ΠΑΑ 2021-2027 ιδιαίτερα δε αν ισχύσει η πρόταση της Επιτροπής για χαμηλότερο προϋπολογισμό του 2ου Πυλώνα για την περίοδο 2021-2027.

2. Στο πλαίσιο της μελέτης για την «Αξιολόγηση της συμβολής του ΠΑΑ στην πρόληψη και στη βελτίωση της διαχείρισης του εδάφους», που ολοκληρώθηκε το 2019, προέκυψαν τα συμπεράσματα που αναφέρονται αναλυτικά στην απάντηση του Ερωτήματος Αξιολόγησης 10, του κεφαλαίου 7 «Αξιολόγηση των Πληροφοριών και της προόδου για την επίτευξη των στόχων του Προγράμματος» της τρέχουσας Ετήσιας Έκθεσης (υποβολή 2019). Συνοπτικά:

"Η μεταβολή των εδαφολογικών χαρακτηριστικών είναι αργή και μακροπρόθεσμη. Ακόμη και με αυτή την παραδοχή οι παρεμβάσεις του ΠΑΑ έχουν στοχεύσει με επιτυχία την πρόληψη της διάβρωσης του εδάφους και τη βελτίωση της διαχείρισης του εδάφους και σημειώνουν σημαντικές θετικές καθαρές επιπτώσεις. Ειδικότερα το Μέτρο 10 έχει συμβάλλει στην αύξηση της φυτοκάλυψης που προστατεύει από την διάβρωση και εμπλουτίζει την οργανική ουσία. Η μελέτη επίσης αναδεικνύει τον κίνδυνο που διατρέχουν οι βοσκότοποι κυρίως λόγω κλίσεων. Οι δράσεις 10.1.5 και 10.1.11 όμως δεν παρουσιάζουν πληρωμές. Το Μέτρο 8 στοχεύει πολύ συγκεκριμένα γεωργικά ή δασικά εδάφη με κίνδυνο σε διάβρωση και κυρίως το 8.4 που στοχεύει και ακάλυπτα λόγω πυρκαγιών εδάφη. Το Μέτρο 13 συμβάλλει συνολικά και στη διατήρηση των βοσκοτόπων αλλά και στη συντήρηση ενός αγροτικού πληθυσμού που καλλιεργώντας αυξάνει την οργανική ουσία και παίρνει δράσεις κατά της διάβρωσης αναδεικνύοντας, λόγω και της μεγάλης

καλυπτόμενης έκτασης, ως βασικό μέτρο για την βελτίωση των περιβαλλοντικών επιδόσεων του ΠΑΑ."

3. Στο πλαίσιο της μελέτης για την «Αξιολόγηση της συμβολής του ΠΑΑ στη διαχείριση και αποδοτικότητα της χρήσης των υδάτων», που ολοκληρώθηκε το 2019, προέκυψαν τα συμπεράσματα που αναφέρονται αναλυτικά στις απαντήσεις των Ερωτημάτων Αξιολόγησης 9 και 11, του κεφαλαίου 7 «Αξιολόγηση των Πληροφοριών και της προόδου για την επίτευξη των στόχων του Προγράμματος» της τρέχουσας Ετήσιας Έκθεσης (υποβολή 2019). Συνοπτικά:

"Το ΠΑΑ και η δράση 10.1.4 έχουν κάνει σημαντικές ενέργειες για τη μείωση της χρήση λιπασμάτων και συνεπώς του δυνητικού πλεονάσματος των θρεπτικών, αλλά και τη μείωση των συγκεντρώσεων νιτρικών σε υπόγεια και επιφανειακά νερά ειδικά στις ευπρόσβλητες περιοχές.

Τα μέτρα, υπομέτρα και δράσεις του ΠΑΑ στην περιοχή εστίασης 5Α δεν έχουν συμβάλλει σημαντικά στην αύξηση της αποδοτικότητας της χρήσης του ύδατος από τη γεωργία ή στην εξοικονόμηση ύδατος. Αντίθετα, τη μεγαλύτερή συμβολή έχει η δράση 10.1.4 του υπομέτρου 10.1 των γεωργοπεριβαλλοντικών μέτρων."

4. Στο πλαίσιο της μελέτης για τον «καθορισμό των περιοχών υψηλής φυσικής αξίας» στο πλαίσιο του Μέτρου 20 του Προγράμματος Αγροτικής Ανάπτυξης 2014-2020», που ολοκληρώθηκε το 2019 καθώς και της μελέτης «παρακολούθηση ειδικού δείκτη αγροτικών ειδών - FBI» , προέκυψαν τα συμπεράσματα που αναφέρονται αναλυτικά στην απάντηση του Ερωτήματος Αξιολόγησης 8, του κεφαλαίου 7 «Αξιολόγηση των Πληροφοριών και της προόδου για την επίτευξη των στόχων του Προγράμματος» της τρέχουσας Ετήσιας Έκθεσης (υποβολή 2019). Συνοπτικά:

"Τα μέτρα, υπομέτρα και δράσεις του ΠΑΑ στην περιοχή εστίασης 4Α έχουν συμβάλλει σημαντικά στην αποκατάσταση, διατήρηση και ενίσχυση της βιοποικιλότητας. Ειδικότερα, όπως φαίνεται από την ανάλυση των δεικτών, το ΠΑΑ συνέβαλε στην ανάσχεση των αρνητικών τάσεων για το δείκτη των πουλιών και των περιοχών ΥΦΑ. Για τον δείκτη των πουλιών οι αρνητικές τάσεις είναι σημαντικά μικρότερες από τις αντίστοιχες Ευρωπαϊκές και Μεσογειακές παρά την τάση εντατικοποίησης της γεωργίας. Ένα μεγάλο μέρος των αγροπεριβαλλοντικών μέτρων είναι ενεργό σε περιοχές του δικτύου Natura 2000 πολλές εκ των οποίων είναι οικοσυστήματα που εξαρτώνται από την ποιότητα του νερού, όπως οι λιμνοθάλασσες, οι λίμνες και οι εκβολές. Στις ορεινές και μειονεκτικές περιοχές, που κατά κύριο λόγο είναι περιοχές εκτατικής γεωργίας και κτηνοτροφίας, το ΠΑΑ υποστηρίζει τη δραστηριότητα μεγάλου μέρους του πληθυσμού. Τέλος, το ΠΑΑ έχει υποστηρίξει εμβληματικά τοπία, ορόσημα της ελληνικής υπαίθρου. Πολλές δράσεις του ΠΑΑ στοχεύουν στην υποστήριξη και ανάκαμψη της βιοποικιλότητας στις αρόσιμες γαίες και στους δενδρώνες αλλά υπολείπονται στους βοσκοτόπους και τα δάση."

5. Το 2017 ολοκληρώθηκε η πρώτη έκθεση Αξιολόγησης του Προγράμματος, τα βασικά σημεία της οποίας ενσωματώθηκαν στο έβδομο Κεφάλαιο της AIR: Αξιολόγηση των Πληροφοριών και της προόδου για την επίτευξη των στόχων του Προγράμματος»

<u>Πορίσματα – συστάσεις σε επίπεδο Προγράμματος</u>

Η εξέλιξη του Προγράμματος είναι ικανοποιητική από πλευράς απορρόφησης με δεδομένο ότι ουσιαστικά το έτος 2016 αποτελεί το πρώτο έτος εφαρμογής του Προγράμματος. Οι ανειλημμένες υποχρεώσεις καλύπτουν το 26% των συνολικών νομικών δεσμεύσεων του Προγράμματος και θα επιδράσουν καθοριστικά τόσο στην ομαλή απορρόφηση πόρων όσο και στην επίτευξη των στόχων. Η πορεία υλοποίησης των ανειλημμένων υποχρεώσεων όμως δημιουργεί έντονο προβληματισμό λόγω της δυναμικής που παρουσιάζουν. Υστέρηση στην πρόοδο των πληρωμών παρουσιάζεται στο σύνολο των Μέτρων που αφορούν κρατικές ενισχύσεις (Προτεραιότητες 2, 3, 6) .αλλά και στα Δασικά Μέτρα. Εάν οι καθυστερήσεις οφείλονται σε δυσλειτουργίες του Πληροφοριακού Συστήματος οι οποίες έχουν ήδη αποκατασταθεί η

επισήμανση της αξιολόγησης δεν θα πρέπει να ληφθεί υπόψη. Σε αντίθετη περίπτωση η ΔΑ θα πρέπει να διερευνήσει πιθανή τροποποίηση των χρηματοδοτικών πινάκων διασφαλίζοντας παράλληλα την μη απόκλιση από την στρατηγική του Προγράμματος.

Συστάσεις σε επίπεδο Προγράμματος

- Εξυγίανση μέτρων που περιλαμβάνουν συνεχιζόμενα έργα, θέσπιση καταληκτικής ημερομηνίας ΟΛΟΚΛΗΡΩΣΗΣ ανειλημμένων εντός του 2017
- Επιτάχυνση διαδικασιών για την δημιουργία ενός αξιόπιστου Συστήματος παροχής Γεωργικών Συμβουλών
- Αναθεώρηση Πλάνου Αξιολόγησης
- Αναβάθμιση συστήματος διάγνωσης των εκπαιδευτικών αναγκών των αγροτών και των μηχανισμών παροχής αναγκαίας εκπαίδευσης και κατάρτισης
- Άμεση παροχή τεχνικής βοήθειας σε «ΑΔΥΝΑΜΟΥΣ» φορείς εφαρμογής – τελικούς δικαιούχους που εφαρμόζουν/διαχειρίζονται Μέτρα με πολλαπλάσιο προϋπολογισμό σε σχέση με το ΠΑΑ 2007-2013
- Επανεξέταση προγραμματισμού και όπου κρίνεται αναγκαίο νέα ιεράρχηση προτεραιοτήτων για τα έργα εγγείων βελτιώσεων (φράγματα, ταμιευτήρες, δίκτυα) εξετάζοντας τις ανάγκες της χώρας, το περιεχόμενο των αναθεωρημένων διαχειριστικών σχεδίων λεκανών απορροής ανά υδατικό διαμέρισμα, το βαθμό ωριμότητας, τις ανάγκες επικαιροποίησης και τις ελλείψεις των υπαρχουσών μελετών αλλά και τις προτεραιότητες της περιοχής εστίασης 5Α «Αύξηση της αποδοτικότητας της χρήσης νερού στη γεωργία» του ΠΑΑ 2014-2020 στην οποία έχει ενταχθεί το σύνολο των έργων.
- Συστηματική ενημέρωση προς όλους τους «ΕΤΑΙΡΟΥΣ» για την κατανόηση των προτεραιοτήτων της νέας ΚΑΠ και Πολιτικής Αγροτικής Ανάπτυξης, της φιλοσοφίας "RESULT ORIENTATION" και του σημαντικού κινδύνου που δημιουργείται για την επιβολή δημοσιονομικών διορθώσεων λόγω μη επίτευξης των ΣΤΟΧΩΝ. Η «διασταλτική ερμηνεία» της ΛΟΓΙΚΗΣ της ΠΑΡΕΜΒΑΣΗΣ, η θέσπιση κριτηρίων επιλογής που δεν σχετίζονται και δεν εξυπηρετούν την ΣΤΟΧΟΘΕΤΗΣΗ και την ΣΤΡΑΤΗΓΙΚΗ του ΠΑΑ θα οδηγήσει, στην καλύτερη περίπτωση σε αδυναμία προσδιορισμού ΑΠΟΤΕΛΕΣΜΑΤΩΝ ΚΑΙ ΕΠΙΠΤΩΣΕΩΝ με βάση τους δείκτες του ΚΠΠΑ ενώ είναι πολύ πιθανή και η διαπίστωση αρνητικών επιπτώσεων.
- Δημιουργία Επιχειρησιακής Βάσης Δεδομένων που θα επιτρέπει την παρακολούθηση των χρηματορροών και την παρακολούθηση, μέσω των προταθέντων δεικτών, του βαθμού επίτευξης των στόχων ανά ΠΕ και κοινοτική προτεραιότητα - Βελτίωση μηχανογραφικών δεδομένων για την εξυπηρέτηση του ΚΠΑΑ
- Εκπαίδευση και κατάρτιση των στελεχών της ΔΑ και των Μονάδων Εφαρμογής ως προς τις απαιτήσεις του ΚΠΠΑ
- Ουσιαστική αξιοποίηση της ΤΒ για τη δημιουργία απαιτούμενης γνώσης για την καλύτερη στόχευση των Μέτρων

- Εντοπίζεται μια έλλειψη στόχευσης των αγροπεριβαλλοντικών Μέτρων τόσο σε χωρικό επίπεδο όσο και έναντι των, σαφώς προσδιορισμένων και ιεραρχημένων στο εγκεκριμένο πρόγραμμα, περιβαλλοντικών προβλημάτων. Η εφαρμογή αγροπεριβαλλοντικών Μέτρων και μέτρων ενίσχυσης της βιολογικής γεωργίας έχει κατά βάση οριζόντια στόχευση και βασίζεται σε δράσεις σχετιζόμενες με συγκεκριμένες καλλιέργειες ή/και προϊόντα και όχι κατ' ανάγκη με τα σαφώς προσδιορισμένα και ιεραρχημένα περιβαλλοντικά προβλήματα. Άλλες δε δράσεις, όπως π.χ. η ενίσχυση περιοχών με μειονεκτήματα εφαρμόζονται ακόμα χωρίς χωρική ή περιβαλλοντική στόχευση συνεπώς δεν είναι εμφανές με ποιο τρόπο συντελούν στην επίλυση περιβαλλοντικών προβλημάτων

- Συστήνεται η επικέντρωση των αγροπεριβαλλοντικών Μέτρων και της βιολογικής γεωργίας να βρίσκεται σε άμεση συνάρτηση με τους τεθέντες στόχους των μέτρων, όπως αυτοί διατυπώνονται στη Στρατηγική του

Προγράμματος ανά Περιοχή Εστίασης. Υπενθυμίζεται ότι κάθε ένας από τους στόχους ανά μέτρο συνδέεται με μετρήσιμους δείκτες (base line) και με τις αντίστοιχες μεθοδολογικές προσεγγίσεις που επιτρέπουν την αξιολόγηση των επιπτώσεων από την εφαρμογή του κάθε μέτρου. Για να καταστεί αυτό εφικτό απαιτείται μια σειρά μελετών για την επίδραση της γεωργίας στο περιβάλλον, τον εντοπισμό των παρεμβάσεων που θα συμβάλλουν στην προσαρμογή (adaptation) και τη μείωση (mitigation) των επιπτώσεων από την κλιματική αλλαγή, την καλύτερη διαχείριση των υδατίνων πόρων και τη βελτίωση των ποιοτικών χαρακτηριστικών τους και όχι η αυξομείωση των πόρων των Μέτρων ανάλογα με τη ζήτηση που παρουσιάζεται.

2.f) Περιγραφή των δραστηριοτήτων επικοινωνίας που πραγματοποιήθηκαν σε σχέση με τη δημοσιοποίηση των πορισμάτων της αξιολόγησης (σε σχέση με το τμήμα 6 του σχεδίου αξιολόγησης)

Γίνεται αναφορά στο σχέδιο αξιολόγησης, περιγράφονται τυχόν δυσχέρειες στην υλοποίηση, μαζί με τις λύσεις που εγκρίθηκαν ή προτάθηκαν.

Ημερομηνία / Περίοδος	25/06/2019
Τίτλος δραστηριότητας/εκδήλωσης επικοινωνίας και θέμα των πορισμάτων αξιολόγησης που συζητήθηκαν/διαδόθηκαν	7Η ΣΥΝΕΔΡΙΑΣΗ ΕΠ.ΠΑ. ΠΑΑ 2014-2020 (25 ΙΟΥΝΙΟΥ 2019, ΧΑΝΙΑ)
Γενικός διοργανωτής δραστηριότητας / εκδήλωσης	Ειδική Υπηρεσία Διαχείρισης ΠΑΑ
Δίαυλοι πληροφόρησης / μορφότυπος που χρησιμοποιήθηκε	Παρουσιάσεις (κεφάλαιο αξιολόγησης, μελέτη για έδαφος, μελέτη για ύδατα) και συζήτηση κατά τη διάρκεια της συζήτησης
Είδος κοινού-στόχου	Μέλη της ΕπΠα: Εκπρόσωποι της Γενικής Δ/νσης Γεωργίας και Αγροτικής Ανάπτυξης της ΕΕ, της πολιτικής ηγεσίας του ΥΠΑΑΤ, του ΟΠΕΚΕΠΕ, υπηρεσιακών μονάδων του ΥΠΑΑΤ, άλλων Υπουργείων, Περιφερειακών Αρχών, Οικονομικών και Κοινωνικών Εταίρων και ΜΚΟ
Κατά προσέγγιση αριθμός ενδιαφερομένων που ενημερώθηκαν	100
URL	http://www.agrotikianaptixi.gr/el/synedriaseis

Ημερομηνία / Περίοδος	31/01/2018 - 26/06/2020

Τίτλος δραστηριότητας/εκδήλωσης επικοινωνίας και θέμα των πορισμάτων αξιολόγησης που συζητήθηκαν/διαδόθηκαν	Ενημέρωση site ΕΑΔ για ενημέρωση, ανάπτυξη evaluation capacity και δημοσιοποίηση αποτελεσμάτων. Ειδικότερα υπάρχει ειδικά διαμορφωμένος χώρος για την Αξιολόγηση, όπου αναρτώνται οι Ετήσιες Εκθέσεις του ΠΑΑ, οι συναντήσεις Αξιολόγησης, οι οδηγοί για την Αξιολόγηση του LEADER, οι μελέτες Αξιολόγησης και άλλοι οδηγοί Αξιολόγησης.
Γενικός διοργανωτής δραστηριότητας / εκδήλωσης	Ειδική Υπηρεσία Διαχείρισης ΠΑΑ 2014-2020- Μονάδα Θεσμικής Υποστήριξης και Αξιολόγησης & Μονάδα Δικτύωσης και Δημοσιότητας
Δίαυλοι πληροφόρησης / μορφότυπος που χρησιμοποιήθηκε	ιστοσελίδα www.ead.gr
Είδος κοινού-στόχου	Επισκέπτες ιστοσελίδας
Κατά προσέγγιση αριθμός ενδιαφερομένων που ενημερώθηκαν	0
URL	https://ead.gr/information/evaluation/evaluation-meetings/

Ημερομηνία / Περίοδος	15/06/2019
Τίτλος δραστηριότητας/εκδήλωσης επικοινωνίας και θέμα των πορισμάτων αξιολόγησης που συζητήθηκαν/διαδόθηκαν	Ομάδα Εμπειρογνωμόνων (Focus Group) για τη διαβούλευση της μελέτης: «Αξιολόγηση της συμβολής του ΠΑΑ στη διαχείριση και αποδοτικότητα της χρήσης των υδάτων»
Γενικός διοργανωτής δραστηριότητας / εκδήλωσης	Ειδική Υπηρεσία Διαχείρισης ΠΑΑ 2014-2020- Μονάδα Θεσμικής Υποστήριξης και Αξιολόγησης
Δίαυλοι πληροφόρησης / μορφότυπος που χρησιμοποιήθηκε	Focus Group
Είδος κοινού-στόχου	Αρμόδιες υπηρεσίες ΥΠΑΑΤ, Εξωτερικοί Αξιολογητές, ΓΟΕΒ και ΤΟΕΒ.
Κατά προσέγγιση αριθμός ενδιαφερομένων που ενημερώθηκαν	17

URL	https://ead.gr/information/evaluation/evaluation-meetings/

Ημερομηνία / Περίοδος	13/11/2019
Τίτλος δραστηριότητας/εκδήλωσης επικοινωνίας και θέμα των πορισμάτων αξιολόγησης που συζητήθηκαν/διαδόθηκαν	Ομάδα Εμπειρογνωμόνων (Focus Group) για την αξιοποίηση των συμπερασμάτων από την υποβληθείσα Ετήσια Έκθεση Υλοποίησης του ΠΑΑ 2014-2020.
Γενικός διοργανωτής δραστηριότητας / εκδήλωσης	Ειδική Υπηρεσία Διαχείρισης ΠΑΑ 2014-2020- Μονάδα Θεσμικής Υποστήριξης και Αξιολόγησης και Ευρωπαϊκό Δίκτυο Αξιολόγησης (μέσω του γεωγραφικού του εκπροσώπου)
Δίαυλοι πληροφόρησης / μορφότυπος που χρησιμοποιήθηκε	Focus Group (EvaluationWORKS!2019)
Είδος κοινού-στόχου	Αρμόδιες Υπηρεσίες ΥΠΑΑΤ και ΟΠΕΚΕΠΕ, εξωτερικοί αξιολογητές. (Το Focus Group συνδυάστηκε με την παρουσίαση του ΡΜΕF 2021-2027 και γι' αυτό είχε αυξημένο αριθμό συμμετεχόντων).
Κατά προσέγγιση αριθμός ενδιαφερομένων που ενημερώθηκαν	65
URL	https://ead.gr/information/evaluation/evaluation-meetings/

2.g) Περιγραφή της παρακολούθησης των αποτελεσμάτων της αξιολόγησης (σε σχέση με το τμήμα 6 του σχεδίου αξιολόγησης)

Γίνεται αναφορά στο σχέδιο αξιολόγησης, περιγράφονται τυχόν δυσχέρειες στην υλοποίηση, μαζί με τις λύσεις που εγκρίθηκαν ή προτάθηκαν.

Αποτέλεσμα αξιολόγησης συναφές για παρακολούθηση (Να περιγραφεί το πόρισμα και να αναφερθεί η πηγή σε παρένθεση)	Εκπαίδευση και κατάρτιση των στελεχών της ΔΑ, των μονάδων Εφαρμογής, των αρμόδιων μονάδων του ΥΠΑΑΤ και του ΟΠΕΚΕΠΕ για το νέο πλαίσιο αξιολόγησης και παρακολούθησης των επιδόσεων (PMEF 2021-2027) της νέας προγραμματικής περιόδου.
Διενεργηθείσα παρακολούθηση	Έξι (6) συνολικά συναντήσεις για το PMEF 2021-2027. Μία εναρκτήρια παρουσίαση των απαιτήσεων του PMEF από στελέχη της Γενικής Δ/νσης Γεωργίας και Αγροτικής Ανάπτυξης (DG AGRI). Πέντε (5) τεχνικές συναντήσεις για τους δείκτες των ιδιωτικών επενδύσεων, των γεωργοπεριβαλλοντικών μέτρων, των άμεσων ενισχύσεων και των τομεακών παρεμβάσεων. Ειδικά για τις τομεακές παρεμβάσεις πραγματοποιήθηκαν δύο τεχνικές συναντήσεις.
Αρχή αρμόδια για την παρακολούθηση	Διαχειριστική αρχή

Αποτέλεσμα αξιολόγησης συναφές για παρακολούθηση (Να περιγραφεί το πόρισμα και να αναφερθεί η πηγή σε παρένθεση)	Δημιουργία Επιχειρησιακής Βάσης Δεδομένων που θα επιτρέπει την παρακολούθηση των χρηματορροών και την παρακολούθηση, μέσω των προταθέντων δεικτών, του βαθμού επίτευξης των στόχων ανά ΠΕ και κοινοτική προτεραιότητα - Βελτίωση μηχανογραφικών δεδομένων για την εξυπηρέτηση του ΚΠΑΑ
Διενεργηθείσα παρακολούθηση	Βελτίωση μηχανογραφικών δεδομένων για την εξυπηρέτηση του ΚΠΑΑ: Ενημέρωση των Πληροφοριακών Συστημάτων (ΟΠΣΑΑ και ΠΣΚΕ) ώστε οι δείκτες εκροών και αποτελεσμάτων να συλλέγονται από τις αιτήσεις στήριξης και επικαιροποίηση των πινάκων Ετήσιας Έκθεσης στο ΟΠΣΑΑ.
Αρχή αρμόδια για την παρακολούθηση	Διαχειριστική αρχή

Αποτέλεσμα αξιολόγησης συναφές για παρακολούθησ	Άμεση παροχή τεχνικής βοήθειας σε «ΑΔΥΝΑΜΟΥΣ» φορείς εφαρμογής – τελικούς δικαιούχους που εφαρμόζουν/διαχειρίζονται Μέτρα με πολλαπλάσιο προϋπολογισμό σε σχέση με το ΠΑΑ 2007-2013.

η (Να περιγραφεί το πόρισμα και να αναφερθεί η πηγή σε παρένθεση)	
Διενεργηθείσα παρακολούθηση	1) Παροχή τεχνικής βοήθειας στις ΕΥΔ των 13 Περιφερειών της χώρας, για τη διαχείριση των εκχωρηθέντων μέτρων του ΠΑΑ 2014-2020. 2) Πρόσκληση για υπηρεσίες παροχής συμβουλών Τεχνικής στήριξης για την υλοποίηση των εκχωρηθέντων μεταφερόμενων δασικών μέτρων του Π.Α.Α. 2007-2013 και του Π.Α.Α. 2014-2020», καταληκτική ημερομηνία 12.07.2018 (http://www.agrotikianaptixi.gr/index.php?op=Tender&todo=Load&id=06b21cad18b0960f).
Αρχή αρμόδια για την παρακολούθηση	Διαχειριστική αρχή

Αποτέλεσμα αξιολόγησης συναφές για παρακολούθηση (Να περιγραφεί το πόρισμα και να αναφερθεί η πηγή σε παρένθεση)	Εκπαίδευση και κατάρτιση των στελεχών της ΔΑ και των Μονάδων Εφαρμογής ως προς τις απαιτήσεις του ΚΠΠΑ.
Διενεργηθείσα παρακολούθηση	1) Έξι (6) Συναντήσεις 2017 για ενημέρωση και ανάπτυξη evaluation capacity ΕΦΔ. 2) Έξι (6) Συναντήσεις 2018 για ενημέρωση και ανάπτυξη evaluation capacity ΕΦΔ. 3) Συνολικά οκτώ (8) Συναντήσεις για ανάπτυξη evaluation capacity ΕΦΔ: δύο (2) συναντήσεις για Ετήσια 2019 και 6συναντήσεις για νέο πλαίσιο παρακολούθησης και αξιολόγησης PMEF 2021-2027 4) Ενημέρωση site ΕΑΔ για ενημέρωση, ανάπτυξη evaluation capacity και δημοσιοποίηση αποτελεσμάτων (http://ead.gr/information/rural-development/evaluation)
Αρχή αρμόδια για την παρακολούθηση	Διαχειριστική αρχή

Αποτέλεσμα αξιολόγησης συναφές για παρακολούθηση (Να περιγραφεί το πόρισμα και να αναφερθεί η πηγή σε	Τροποποίηση Πλάνου Αξιολόγησης.

παρένθεση)	
Διενεργηθείσα παρακολούθηση	Στο πλαίσιο της 3ης τροποποίησης του ΠΑΑ, τροποποιήθηκε το Πλάνο Αξιολόγησης.
Αρχή αρμόδια για την παρακολούθηση	Διαχειριστική αρχή

3. ΖΗΤΉΜΑΤΑ ΠΟΥ ΕΠΗΡΕΆΖΟΥΝ ΤΙΣ ΕΠΙΔΌΣΕΙΣ ΤΟΥ ΠΡΟΓΡΆΜΜΑΤΟΣ ΚΑΙ ΤΑ ΜΈΤΡΑ ΠΟΥ ΛΑΜΒΆΝΟΝΤΑΙ

3.a) Περιγραφή των μέτρων που λήφθηκαν για τη διασφάλιση της ποιότητας και της αποτελεσματικότητας της υλοποίησης του προγράμματος

Για τη διασφάλιση της ποιότητας και της αποτελεσματικότητας υλοποίησης του προγράμματος, ελήφθησαν από τη Διαχειριστική Αρχή τα παρακάτω μέτρα:

1. Τροποποιήσεις Προγράμματος Αγροτικής Ανάπτυξης (ΠΑΑ) 2014-2020

Εντός του έτους 2019 πραγματοποιήθηκαν συνολικά τρεις (3) τροποποιήσεις του ΠΑΑ 2014-2020, σύμφωνα με τα προβλεπόμενα στον Κανονισμό (ΕΕ) 808/2014 και ειδικότερα το άρθρο 4.2 (ε) και (στ) σύμφωνα με τα οποίο, σε ορισμένες περιπτώσεις, μπορεί να υποβληθεί καθ' έτος παραπάνω από μια ενιαία πρόταση τροποποίησης. Στο πλαίσιο αυτό οι τροποποιήσεις που πραγματοποιήθηκαν εντός του 2019 έχουν ως εξής:

- **4η Τροποποίηση Προγράμματος Αγροτικής Ανάπτυξης (ΠΑΑ) 2014-2020**

Στις 9 Ιανουαρίου 2019 η Ελλάδα υπέβαλε στην Επιτροπή αίτηση τροποποίησης του ΠΑΑ 2014-2020 σύμφωνα με το άρθρο 11 στοιχείο (α) του κανονισμού (ΕΕ) αριθ. 1305/2013. Η Επιτροπή εξέτασε την αίτηση τροποποίησης του ΠΑΑ και δεν διατύπωσε παρατηρήσεις. Η Ελλάδα υπέβαλε αναθεωρημένη έκδοση (τεχνική διόρθωση) της τροποποίησης του ΠΑΑ στις 12 Φεβρουαρίου 2019, η οποία εγκρίθηκε με την υπ' αριθ. C(2019) 1781 final εκτελεστική απόφαση της Επιτροπής.

Η εν λόγω, τροποποίηση περιλάμβανε τις ακόλουθες προτάσεις:

- Έναρξη υλοποίησης χρηματοδοτικών εργαλείων (ΧΕ) μέσω του ΠΑΑ 2014-2020, με την εισαγωγή δύο επιπλέον δράσεων στο Μ04,
- Νέα οριοθέτηση σχετικά με περιοχές με φυσικά μειονεκτήματα, εκτός των ορεινών περιοχών και σχετική τροποποίηση του τεχνικού δελτίου του μέτρου 13 «Ενισχύσεις σε περιοχές με φυσικά και άλλα μειονεκτήματα» και κατά συνέπεια εισαγωγή υπομέτρου 13.3 «Ενισχύσεις σε περιοχές που υπόκεινται σε ειδικούς περιορισμούς».

Η 4η τροποποίηση του ΠΑΑ 2014-2020, εγκρίθηκε από τα μέλη της Επιτροπής Παρακολούθησης μέσω γραπτής διαδικασίας για την οποία εκδόθηκε αριθ. πρωτ. 3869/11.12.2019 σχετική απόφαση του Προέδρου της.

- **5η Τροποποίηση Προγράμματος Αγροτικής Ανάπτυξης (ΠΑΑ) 2014-2020**

Το Φεβρουάριο 2019, η Ελλάδα υπέβαλε στην Επιτροπή αίτηση τεχνικής διόρθωσης του ΠΑΑ 2014-2020, η οποία αφορούσε σε καθαρά τυπικές/τεχνικές διορθώσεις.

Συγκεκριμένα αφορούσε στην εισαγωγή των κωδικών προϋπολογισμού, οι οποίοι είχαν απενεργοποιηθεί την 31/12/2017, όταν έληξε για τη Χώρα μας η δυνατότητα αύξηση κατά 10 ποσοστιαίων μονάδων, έως το μέγιστο 95%, της κοινοτικής συγχρηματοδότησης για δαπάνες που πληρώθηκαν κατά τα δύο πρώτα έτη εφαρμογής του ΠΑΑ 2014-2020.

Τα μέλη της Επιτροπής Παρακολούθησης του ΠΑΑ ενημερώθηκαν για την εν λόγω τροποποίηση με την αριθ. πρωτ. 1166/05.04.2019 απόφαση του Προέδρου της που αφορούσε στη 13η γραπτή διαδικασία του

ΠΑΑ 2014-2020.

Σημειώνεται ότι, για την εν λόγω τροποποίηση δεν απαιτείται έγκριση με απόφαση από την Ευρωπαϊκή Επιτροπή.

- **6η Τροποποίηση Προγράμματος Αγροτικής Ανάπτυξης (ΠΑΑ) 2014-2020**

Στις 18 Νοεμβρίου 2019, η Ελλάδα υπέβαλε στην Επιτροπή αίτηση τροποποίησης του ΠΑΑ 2014-2020 σύμφωνα με το άρθρο 11 στοιχείο β) του κανονισμού (ΕΕ) αριθ. 1305/201, την οποία υπέβαλε εκ νέου στις 2 Δεκεμβρίου 2019 και εγκρίθηκε με την υπ' αριθ. C(2019) 9239 final εκτελεστική απόφαση της Επιτροπής.

Η ανωτέρω τροποποίηση αφορούσε κυρίως στα εξής :

- Διαγραφή των δράσεων 1.2 «Δραστηριότητες επίδειξης και δράσεις ενημέρωσης» και 1.3 «Βραχυπρόθεσμες ανταλλαγές για διαχείριση γεωργικών εκμεταλλεύσεων και δασών, καθώς και για επισκέψεις σε γεωργικές εκμεταλλεύσεις και δάση» του Μέτρου 1 «Δράσεις μεταφοράς γνώσεων και ενημέρωσης».
- Διαγραφή της δράσης 4.2.3 «Μεταποίηση, εμπορία και ανάπτυξη γεωργικών προϊόντων από επαγγελματίες αγρότες» του Μέτρου 4 «Επενδύσεις σε υλικά στοιχεία του ενεργητικού».
- Διαγραφή του υπομέτρου 5.2 «Επενδύσεις για την αποκατάσταση της γεωργικής γης και του παραγωγικού δυναμικού που έχει πληγεί από φυσικές καταστροφές, από δυσμενή κλιματικά φαινόμενα και από καταστροφικά συμβάντα» του Μέτρου 5 «Αποκατάσταση του γεωργικού παραγωγικού δυναμικού που επλήγη από φυσικές καταστροφές και ανάληψη κατάλληλων προληπτικών δράσεων».
- Διαγραφή της δράσης 7.6 «Μελέτες και επενδύσεις που συνδέονται με τη διατήρηση, αποκατάσταση και αναβάθμιση της πολιτιστικής και φυσικής κληρονομιάς των χωριών, των αγροτικών τοπίων και των τόπων με υψηλή φυσική αξία, συμπεριλαμβανομένων των σχετικών κοινωνικοοικονομικών πτυχών, καθώς και δράσεις περιβαλλοντικής ευαισθητοποίησης» του Μέτρου 7 «Βασικές υπηρεσίες και ανάπλαση χωριών σε αγροτικές περιοχές».
- Διαγραφή των δράσεων 10.1.5 «Περιβαλλοντική αποκατάσταση υποβαθμισμένων βοσκότοπων» και 10.1.11 «Βελτίωση περιβαλλοντικής κατάστασης βοσκήσιμων γαιών σε περιοχές που αντιμετωπίζουν κίνδυνο ερημοποίησης λόγω διάβρωσης» του Μέτρου 10 «Ενισχύσεις για τη γεωργία, το περιβάλλον και το κλίμα».
- Διαγραφή του Μέτρου 16.4 «Στήριξη για οριζόντια και κάθετη συνεργασία μεταξύ φορέων της αλυσίδας εφοδιασμού για τη δημιουργία και ανάπτυξη των βραχέων αλυσίδων εφοδιασμού και των τοπικών αγορών, καθώς και στήριξη για δραστηριότητες προώθησης σε τοπικό πλαίσιο σχετικά με την ανάπτυξη βραχέων αλυσίδων εφοδιασμού και τοπικών αγορών» του Μέτρου 16 «Συνεργασία»
- Μεταφορά πόρων μεταξύ μέτρων/δράσεων του ΠΑΑ 2014-2020 και ειδικότερα αυτά που καταργούνται στα Μ 1.1.1, Μ 4.2.1 (περιφερειακό επίπεδο), Μ 5.1, Μ 19.2, Μ 10.1.1, Μ 10.1.4, Μ 10.1.9 .

Η 6η τροποποίηση του ΠΑΑ 2014-2020, εγκρίθηκε από τα μέλη της Επιτροπής Παρακολούθησης κατά τη διάρκεια της 7ης συνεδρίασης της Επιτροπής Παρακολούθησης του ΠΑΑ 2014-2020 που πραγματοποιήθηκε στις 25 Ιουνίου 2019 στα Χανιά και για την οποία εκδόθηκε αριθ. πρωτ. 2171/26.06.2019 σχετική απόφαση του Προέδρου της.

2. Εκχωρήσεις

Βάσει του άρθρου 66§2 καν. (ΕΕ) 1305/2013 η Διαχειριστική Αρχή μπορεί να ορίζει έναν ή περισσότερους

ενδιάμεσους φορείς για να πραγματοποιήσουν τη διαχείριση και την υλοποίηση των πράξεων της αγροτικής ανάπτυξης.

Για την αποτελεσματικότερη υλοποίηση των μέτρων/δράσεων ΠΑΑ 2014-2020 έχουν πραγματοποιηθεί οι παρακάτω εκχωρήσεις/τροποποιήσεις εκχωρήσεων αρμοδιοτήτων διαχείρισης:

Με την αριθμ. 1776/23-05-2019 (ΦΕΚ Β 1983/30-05-2019) κοινή απόφαση των Υπουργών Εσωτερικών, Οικονομίας και Ανάπτυξης και Αγροτικής Ανάπτυξης και Τροφίμων, τροποποιήθηκε η αριθμ. 2545/17-10-2016 κοινή απόφαση των Υπουργών Εσωτερικών και Διοικητικής Ανασυγκρότησης, Οικονομίας, Ανάπτυξης και Τουρισμού και Αγροτικής Ανάπτυξης και Τροφίμων «Εκχώρηση αρμοδιοτήτων της Ειδικής Υπηρεσίας Διαχείρισης (ΕΥΔ ΠΑΑ) του Προγράμματος Αγροτικής Ανάπτυξης 2014-2020 (ΠΑΑ 2014-2020) Α. Στις Ειδικές Υπηρεσίες Διαχείρισης Επιχειρησιακών Προγραμμάτων (ΕΠ) Περιφερειών και Β. Στις Γενικές Διευθύνσεις Περιφερειακής Αγροτικής Οικονομίας και Κτηνιατρικής των Περιφερειών, ως Ενδιάμεσοι Φορείς Διαχείρισης (ΕΦΔ) Πράξεων ΠΑΑ» (ΦΕΚ Β΄ 3447). Ο λόγος της τροποποίησης ήταν η αφαίρεση από την εκχώρηση του υπομέτρου 19.3 «Προετοιμασία και υλοποίηση των δραστηριοτήτων συνεργασίας της ομάδας τοπικής δράσης» του ΠΑΑ 2014-2020, για το οποίο έχει οριστεί ως ενδιάμεσος φορέας διαχείρισης η Ειδική Υπηρεσία Εφαρμογής του ΠΑΑ, καθώς και του υπομέτρου 6.2 «Ενισχύσεις εκκίνησης επιχείρησης για μη γεωργικές δραστηριότητες σε αγροτικές περιοχές» του ΠΑΑ 2014-2020, λόγω μη ενεργοποίησης του.

Με την αριθμ. 1191/08-04-2019 (ΦΕΚ Β 1435/24-04-219) απόφαση του Υπουργού Αγροτικής Ανάπτυξης και Τροφίμων έγινε η 2η τροποποίηση της με αριθμ. 1064/19-04-2016 απόφασης του Υπουργού Αγροτικής Ανάπτυξης και Τροφίμων «Εκχώρηση αρμοδιοτήτων της Ειδικής Υπηρεσίας Διαχείρισης του Προγράμματος Αγροτικής Ανάπτυξης 2014-2020 (ΕΥΔ ΠΑΑ) στη Διεύθυνση Προγραμματισμού και Εφαρμογών του Υπουργείου Αγροτικής Ανάπτυξης και Τροφίμων, ως Ενδιάμεσου Φορέα Διαχείρισης (ΕΦΔ) Πράξεων ΠΑΑ» (ΦΕΚ Β΄1295). Η εν λόγω τροποποίηση έγινε για να προστεθεί στην εκχώρηση το υπομέτρο 13.3 «Ενισχύσεις σε περιοχές που υπόκεινται σε ειδικά μειονεκτήματα» του ΠΑΑ 2014-2020.

Με την αριθμ. 3873/05-12-2019 (ΦΕΚ Β 4555/13-12-2019) κοινή απόφαση των Υπουργών Ανάπτυξης και Επενδύσεων και Αγροτικής Ανάπτυξης και Τροφίμων, τροποποιήθηκε η αριθμ. 1940/29-7-2016 Κοινή Υπουργική Απόφαση των Υπουργών Οικονομίας, Ανάπτυξης και Τουρισμού και Αγροτικής Ανάπτυξης και Τροφίμων «Εκχώρηση αρμοδιοτήτων της Ειδικής Υπηρεσίας Διαχείρισης του Προγράμματος Αγροτικής Ανάπτυξης 2014-2020 (ΕΥΔ ΠΑΑ) στην Ειδική Υπηρεσία Διαχείρισης του Επιχειρησιακού Προγράμματος «Ανταγωνιστικότητα, Επιχειρηματικότητα και Καινοτομία» του Υπουργείου Οικονομίας, Ανάπτυξης & Τουρισμού, ως Ενδιάμεσου Φορέα Διαχείρισης (ΕΦΔ) Πράξεων ΠΑΑ» (ΦΕΚ Β΄ 2406). Με την εν λόγω τροποποίηση, η Ειδική Υπηρεσία Διαχείρισης του Επιχειρησιακού Προγράμματος «Ανταγωνιστικότητα, Επιχειρηματικότητα και Καινοτομία» παραμένει ως Ενδιάμεσος Φορέας Διαχείρισης μόνο για τις ανειλημμένες υποχρεώσεις ανάπτυξης ευρυζωνικών υποδομών του Μέτρου 321 «Βασικές υπηρεσίες γα την οικονομία και τον αγροτικό πληθυσμό» του ΠΑΑ 2007- 2013, στο πλαίσιο του υπομέτρου 7.3 «Ανάπτυξη ευρυζωνικών υποδομών στις αγροτικές περιοχές» του ΠΑΑ 2014-2020του ΠΑΑ 2014-2020.

Με την αριθμ. 4023/16-12-2019 (ΦΕΚ Β 4748/23-12-2019) κοινή απόφαση των Υπουργών Επικρατείας και Αγροτικής Ανάπτυξης και Τροφίμων, ορίστηκε η Ειδική Υπηρεσία Διαχείρισης και Εφαρμογής Τομέα Τεχνολογιών Πληροφορικής και Επικοινωνιών (ΕΥΔΕ-ΤΠΕ) ως Ενδιάμεσος Φορέας Διαχείρισης (ΕΦΔ) Πράξεων ΠΑΑ και εκχωρήθηκαν αρμοδιότητες σε αυτήν. Η εν λόγω απόφαση αφορά εκχώρηση αρμοδιοτήτων στο πλαίσιο του υπομέτρου 7.3 «Ανάπτυξη ευρυζωνικών υποδομών στις αγροτικές περιοχές», εκτός των ανειλημμένων υποχρεώσεων του μέτρου 321 «Βασικές υπηρεσίες για την οικονομία και τον αγροτικό πληθυσμό», της περιόδου 2007-2013.

3. Πληροφοριακά συστήματα

3.1: Πραγματοποιήθηκε διασύνδεση υποσυστήματος αχρεωστήτως καταβληθέντων ποσών του ΟΠΣΑΑ με το ERP του ΟΠΕΚΕΠΕ ούτως ώστε οι επιστροφές ποσών, μέσω των χρηματοπιστωτικών ιδρυμάτων, να εντοπίζονται και διεκπεραιώνονται ταχύτερα.

3.2: Πραγματοποιήθηκε μια σειρά συναντήσεων τηλεκπαίδευσης με στελέχη των Ομάδων Τοπικής Δράσης και των Περιφερειών για υποσυστήματα του ΟΠΣΑΑ που αφορούν Δράσεις του CLLD, με αφορμή την πρόοδο των Προσκλήσεων Δημοσίων Έργων.

3.3: Υποστήριξη έργου Πληροφοριακού Συστήματος Κρατικών Ενισχύσεων με ενίσχυση ομάδας προγραμματιστών από το προσωπικό της ΜΟΔ ΑΕ, βάσει αναγκών και προόδου Δράσεων Προγράμματος Αγροτικής Ανάπτυξης 2014-2020, και τη δρομολόγηση απευθείας ανάθεσης σύμβασης τεχνικής υποστήριξης χρηστών (πολιτών, επιχειρήσεων και στελεχών των Ενδιάμεσων Φορέων Διαχείρισης).

3.4: Ανάρτηση ιστοσελίδας, διαθέσιμη στο clld.agrotikianaptixi.gr, προς υποστήριξη των Ομάδων Τοπικής Δράσης και των υποψήφιων δικαιούχων για Δράσεις του CLLD με διαδραστικό χάρτη που προσφέρει πληροφορία για τις επιλέξιμες Τοπικές Κοινότητες, την ΟΤΔ (στοιχεία επικοινωνίας, σύνθεση κλπ) και τις Υποδράσεις βάσει Τοπικού Προγράμματος.

3.5. Συνεχίστηκε η υποστήριξη των χρηστών του ΟΠΣΑΑ με:

1. Ενημερώσεις στις έδρες των Περιφερειών
2. Ανάρτηση YouTube videos στο κανάλι της ΜΟΔ
3. Έκδοση και επικαιροποίηση Εγχειριδίων χρηστών ΟΠΣΑΑ
4. Πραγματοποίηση εικονικών τάξεων διδασκαλίας
5. Αξιοποίηση του νέου εξοπλισμού τηλεδιάσκεψης της υπηρεσίας

4. Τροποποίηση ΚΥΑ Αρμοδιοτήτων

Με την αριθμ. 1226/10-04-2019 (ΦΕΚ Β΄1426/24-04-2019) κοινή απόφαση των Υπουργών Οικονομίας και Ανάπτυξης και Αγροτικής Ανάπτυξης και Τροφίμων, τροποποιήθηκε η αριθμ. 24944/20-09-2016 Κοινή Απόφαση των Υπουργών Οικονομίας, Ανάπτυξης και Τουρισμού και Αγροτικής Ανάπτυξης και Τροφίμων «Αναδιάρθρωση των Ειδικών Υπηρεσιών του Προγράμματος Αγροτικής Ανάπτυξης 2014-2020» (ΦΕΚ Β΄ 3066/26-09-2016). Με την εν λόγω τροποποίηση, η Μονάδα Τοπικής Ανάπτυξης της Ειδικής Υπηρεσίας Εφαρμογής του ΠΑΑ, ορίζεται ως Ενδιάμεσος Φορέας Διαχείρισης για το υπομέτρο 19.3 «Προετοιμασία και υλοποίηση των δραστηριοτήτων συνεργασίας της ομάδας τοπικής δράσης» του ΠΑΑ 2014-2020.

5. Υποδείγματα

Το 1ο τρίμηνο του 2019 παράχθηκε υπόδειγμα ανάκλησης ένταξης πράξης.

Τα υποδείγματα παράγονται με βάση τα αντίστοιχα άλλων προγραμμάτων του ΕΣΠΑ, τις προβλέψεις του ΣΔΕ και την εμπειρία από προσκλήσεις που έχουν ήδη εκδοθεί ή σχεδιάζονται.

Στόχος των υποδειγμάτων, είναι να αποτελέσουν μια βάση πάνω στην οποία οι αρμόδιοι φορείς θα μπορούν να αναπτύξουν το θεσμικό πλαίσιο και τις προσκλήσεις των μέτρων ευθύνης τους και ταυτόχρονα να υπάρχει μια ενιαία δομή που θα διευκολύνει τους ωφελούμενους στην κατανόηση των υποχρεώσεων και των πλεονεκτημάτων που συνεπάγεται η συμμετοχή τους σε κάθε παρέμβαση. Τα εν λόγω κείμενα θα

εμπλουτίζονται καθώς θα ενεργοποιούνται περισσότερα μέτρα.

6. Χρηματοδοτικά Εργαλεία

Στις 08–03–2019 εκδόθηκε από την ΕΥΔ ΠΑΑ η πρόσκληση για την υποβολή προτάσεων στις Δράσεις 4.1.4. και 4.2.4. του ΠΑΑ 2014–2020. Η πρόσκληση απευθυνόταν στο Ευρωπαϊκό Ταμείο Επενδύσεων (ΕΤαΕ) και αφορούσε στην επιλογή του Διαχειριστή ενός Ταμείου Χαρτοφυλακίου με σκοπό την υλοποίηση των Χρηματοδοτικών Εργαλείων (ΧΕ) στο ΠΑΑ. Στη συνέχεια το ΕΤαΕ υπέβαλε την σχετική αίτηση στήριξης και ακολούθησε ο διοικητικός έλεγχος αυτής στο ΟΠΣΑΑ.

Στις 22–04–2019 ολοκληρώθηκε η ένταξη της σχετικής Πράξης «Εφαρμογή χρηματοδοτικών εργαλείων (εγγυήσεις) στο πλαίσιο του ΠΑΑ 2014-2020» στο ΠΑΑ 2014–2020, με κωδικό ΟΠΣΑΑ 0016063846 και συνολικό προϋπολογισμό δημόσιας δαπάνης 80.000.000 € με την έκδοση της σχετικής απόφασης ένταξης 1352/22–04–2019 (ΑΔΑ 67Χ44653ΠΓ–Λ5Ι).

Σύμφωνα με την ΚΥΑ 1891/04–06–2019 (ΦΕΚ 2197/Β/2019) συστάθηκε Ταμείο Χαρτοφυλακίου με την επωνυμία «Ταμείο Εγγυήσεων Αγροτικής Ανάπτυξης» (ΤΕΑΑ) ως ανεξάρτητη χρηματοδοτική μονάδα στο πλαίσιο του ΕΤαΕ. Με την ίδια απόφαση ανατέθηκαν στο ΕΤαΕ εκτελεστικά καθήκοντα Φορέα Εφαρμογής (Διαχειριστή) του εν λόγω Ταμείου.

Στις 05–09–2019 υπεγράφη η Συμφωνία Χρηματοδότησης μεταξύ του ΥΠΑΑΤ και του ΕΤαΕ και στη συνέχεια σύμφωνα με την ΥΑ 3750/21–11–2019 (ΦΕΚ 4294/Β/2019) συγκροτήθηκε η Επενδυτική Επιτροπή του ΤΕΑΑ, κατά τα προβλεπόμενα στην Συμφωνία Χρηματοδότησης και την ΚΥΑ 1891/04–06–2019.

Στις 06–12–2019 εκδόθηκε η πρόσκληση του ΕΤαΕ ως Διαχειριστή του Ταμείου για την υποβολή προτάσεων εκδήλωσης ενδιαφέροντος από τους Ενδιάμεσους Χρηματοπιστωτικούς Οργανισμούς (ΕΧΟ) για την συμμετοχή τους στο Ταμείο Χαρτοφυλακίου. Η αξιολόγηση των προτάσεων, η τελική επιλογή των ΕΧΟ που θα συμμετέχουν στο Ταμείο καθώς και η υπογραφή των Χρηματοδοτικών Συμφωνιών μεταξύ του ΕΤαΕ και των ΕΧΟ θα ολοκληρωθούν εντός του 2020.

Τα ΧΕ του εν λόγω Ταμείου Χαρτοφυλακίου αφορούν στην παροχή εγγύησης για δάνεια ύψους από 10.000 € τα οποία θα παρέχουν οι ΕΧΟ σε επιλέξιμους Τελικούς Αποδέκτες.

7. Μελέτη εύλογους κόστους δαπανών

Εντός του 2017, μετά από σχετική πρόσκληση ενδιαφέροντος, ανατέθηκε το έργο στον ανάδοχο με την υπογραφή της σχετικής σύμβασης στις 7/7/2017. Εντός του 2018, ολοκληρώθηκε το τρίτο και παραδοτέο (Π3) της μελέτης, με τίτλο «Τελική Βάση Δεδομένων – Οδηγός χρήσης κατά την αξιολόγηση – Πρόταση προσαρμογής του Πληροφοριακού Συστήματος Κρατικών Ενισχύσεων (ΠΣΚΕ)», το οποίο περιλαμβάνει την υλοποίηση της τελικής βάσης δεδομένων εύλογου κόστους μηχανολογικού εξοπλισμού και της κτιριακής υποδομής, οδηγό αξιολόγησης και πρόταση για τη βέλτιστη αξιοποίηση της βάσης δεδομένων μέσω του ΠΣΚΕ. Η Βάση Δεδομένων εύλογου κόστους, των επενδυτικών μέτρων του ΠΑΑ, συμβάλλει στην ενίσχυση των διαδικασιών επαλήθευσης του εύλογου κόστους των επενδυτικών πράξεων στα στάδια της αξιολόγησης και του ελέγχου και συνεπακόλουθα στον μετριασμό κινδύνου υπερβάσεων κόστους των έργων των επενδυτικών μέτρων.

Η 1η επικαιροποίηση της βάσης δεδομένων υποβλήθηκε στις 13/05/2019, ενώ η 2η επικαιροποίηση της βάσης αναμένεται να υποβληθεί τον Ιούλιο του 2020.

8. Χρήση εργαλείου Υπερδέσμευσης

Εκδόθηκε η υπ΄αριθμ. 57081/29/05/2019 Υπουργική Απόφαση με την οποία η ΕΥΔ ΠΑΑ δύναται να εντάξει στο Πρόγραμμα Αγροτικής Ανάπτυξης, πράξεις με συνολικό προϋπολογισμό δημόσιας δαπάνης, ο οποίος δεν μπορεί να υπερβεί το 123,6% επί της συνολικής δημόσιας δαπάνης του (1,319 δισ. ευρώ).

Βασικές αρχές των υπερδεσμεύσεων είναι:

- Η Απορρόφηση του συνόλου της συμμετοχής του ΕΓΤΑΑ
- Η Ελαχιστοποίηση των ανειλημμένων υποχρεώσεων
- Η Επίτευξη των στόχων Προγράμματος

Στο πλαίσιο αυτό, έγινε μια ομαδοποίηση των Μέτρων/Υπομέτρων/Δράσεων, βάσει της ωριμότητας και δυνατότητας απορρόφησης που έχουν επιδείξει ιστορικά ή αναμένεται να επιδείξουν. Ειδικότερα:

- Μέτρα/Υπομέτρα/Δράσεις που δεν έχουν εκδώσει το απαραίτητο θεσμικό πλαίσιο ή Πρόσκληση υποβολής αιτήσεων ή έχουν μόνο ανειλημμένες υποχρεώσεις. Για αυτές τις περιπτώσεις, βασικές εναλλακτικές ενέργειες είναι η διαγραφή ή η μείωση της χρηματοδοτικής κατανομής τους.
- Μέτρα/Υπομέτρα/Δράσεις που έχουν προκηρυχθεί αλλά, λόγω φύσης τους και ιστορικών στοιχείων, έχουν χαμηλότερο βαθμό απορρόφησης. Για αυτές τις περιπτώσεις, βασική ενέργεια είναι η υπερδέσμευση επί Προσκλήσεων σε ύψος που να αποφέρει το επιθυμητό ποσό πληρωμών στο τέλος της Προγραμματικής Περιόδου.
- Μέτρα/Υπομέτρα/Δράσεις με σταθερό κύκλο πληρωμών και υψηλό βαθμό απορρόφησης. Για αυτές τις περιπτώσεις, βασική η ενέργεια είναι η λήψη επιπρόσθετων πόρων από άλλα Μέτρα που δεν παρουσιάζουν ικανοποιητικό ρυθμό, ούτως ώστε να επέλθουν άμεσα πληρωμές.

Ήδη το εργαλείο της Υπερδέσμευσης εφαρμόζεται σε πλήθος Μέτρων του Προγράμματος έχοντας μέχρι το τέλος του 2019 αναλώσει το 53% της δοθείσας Υπερδέσμευσης

9. Εφαρμογή νέου Μοντέλου Προγραμματισμού και Στοχοθεσίας για τα εκχωρούμενα Μέτρα στις Περιφέρειες.

Σε συναντήσεις που έγιναν στις στις 18 και 19 Οκτωβρίου 2019, στην Αθήνα, τέθηκαν οι στόχοι καθώς και ο χρονοπρογραμματισμός ενεργειών για την επίτευξή τους, ώστε να διασφαλιστεί η μέγιστη δυνατή αποτελεσματικότητα στη διαχείριση και εφαρμογή των μέτρων αρμοδιότητας των Περιφερειών και των Ομάδων Τοπικής Δράσης LEADER και, κατ' επέκταση, η μέγιστη δυνατή αξιοποίηση - απορρόφηση των πόρων του ΠΑΑ 2014-2020.

Όλες οι Περιφέρειες (ΕΥΔ ΠΕΠ και ΔΑΟΠ) και οι ΟΤΔ ανταποκρινόμενες στο νέο μοντέλο Στοχοθεσίας συνδιαμόρφωσαν με τις αρμόδιες μονάδες της ΕΥΕ ΠΑΑ, δεσμευτικό Σχέδιο Δράσης με συγκεκριμένους στόχους ανά εκχωρούμενο Μέτρο/Υπομέτρο το οποίο έκτοτε παρακολουθείτε στενά από την ΕΥΕ και ΕΥΔ ΠΑΑ. Μέχρι τις 31/12/2019 πραγματοποιήθηκαν 3 Περιφερειακές Τεχνικές Συναντήσεις σε Κοζάνη, Βέροια και Λαμία προκειμένου να διαπιστωθεί η Πρόοδος που σημειώνεται και να ληφθούν μέτρα επιτάχυνσης όπου κρίνεται απαραίτητο. Αντίστοιχες Συναντήσεις έχουν προγραμματιστεί και θα γίνουν στο σύνολο των Περιφερειών της Χώρας.

<u>Βασικές Αρχές Προγραμματισμού- Στοχοθεσίας</u>

1. Ενεργή, τακτική και αποτελεσματική εκ του σύνεγγυς παρακολούθηση της προόδου υλοποίησης των εκχωρούμενων μέτρων με βάση το στάδιο υλοποίησή τους, τους χρονικούς αλλά και

χρηματοοικονομικούς περιορισμούς που τίθενται στο πλαίσιο της προγραμματικής περιόδου.

2. Επίτευξη των στόχων άμεσης ενεργοποίησης των μέτρων, έγκαιρης ένταξης και υλοποίησης των επενδύσεων, ιδιωτικών και δημοσίων, και προοδευτικής βελτίωσης των ποσοστών απορρόφησης για τον περιορισμό του κινδύνου απώλειας πόρων στο πέρας της προγραμματικής περιόδου
3. Έγκαιρη αξιοποίηση του εργαλείου της υπερδέσμευσης για την άμεση ένταξη και νομική δέσμευση του συνόλου των διαθέσιμων πόρων με προτεραιότητα στους φορείς που ολοκληρώνουν νωρίτερα τις διαδικασίες προσκλήσεων – αξιολογήσεων
4. Αξιοποίησης της τεχνικής βοήθειας του ΠΑΑ. Για το σκοπό αυτό έχει εκχωρηθεί τεχνική βοήθεια ύψους 8 εκ. € στις ΕΥΔ και ΔΑΟ των Περιφερειών.

Ο προγραμματισμός περιλαμβάνει βασικά μια συνάντηση στην αρχή του έτους, όπου θα τίθενται και θα συμφωνούνται οι ετήσιοι στόχοι και μία συνάντηση ανά εξάμηνο, κατά βάση χρονικά κοντά στην συνεδρίαση της Επιτροπής Παρακολούθησης του κάθε εξαμήνου για τον απολογισμό της επίτευξης των στόχων. Επιπλέον τεχνικές συναντήσεις θα πραγματοποιούνται όποτε απαιτούνται για την επίλυση προβλημάτων και επανακαθορισμό στρατηγικής εφόσον προκύψει ανάγκη.

3.b) Ποιότητα και αποτελεσματικοί μηχανισμοί υλοποίησης

Απλουστευμένες επιλογές κόστους (ΑΕΚ) [1], αυτόματος υπολογισμός αντιπροσωπευτικής τιμής

	Σύνολο χρηματοδότησης ΠΑΑ [ΕΓΤΑΑ)	[%] προγραμματισμένη κάλυψη ΑΕΚ επί της συνολικής πίστωσης ΠΑΑ[2]	[%] δαπανών που πραγματοποιήθηκαν μέσω ΑΕΚ επί της συνολικής πίστωσης ΠΑΑ (σωρευτικά[3]
Ειδική μεθοδολογία ανά ταμείο (άρθρο 67 παράγραφος 5 στοιχείο ε) του ΚΚΔ)	4.718.291.793,00	49,95	34,41

[1] Οι απλουστευμένες επιλογές κόστους εφαρμόζονται ως κόστος μονάδας/κατ' αποκοπήν ποσοστά/κατ' αποκοπήν ποσά σύμφωνα με το άρθρο 67 παράγραφος 5 του ΚΚΔ, συμπεριλαμβανομένης της ειδικής μεθοδολογίας για το ΕΓΤΑΑ σύμφωνα με το στοιχείο ε) του εν λόγω άρθρου, όπως κατ' αποκοπήν ποσά για νέες επιχειρήσεις, κατ' αποκοπήν πληρωμές σε οργανώσεις παραγωγών και κόστος μονάδας ανά περιοχή ή ζώο.

[2] Αυτόματος υπολογισμός από τα μέτρα 06, 09, 10, 11, 12, 13, 14, 15, 18 της έκδοσης προγράμματος

[3] Αυτόματος υπολογισμός από τα μέτρα 06, 09, 10, 11, 12, 13, 14, 15, 18 των δηλώσεων δαπανών

Απλουστευμένες επιλογές κόστους (ΑΕΚ), βάσει συγκεκριμένων αναλυτικών δεδομένων ΚΜ [προαιρετικά]

	Σύνολο χρηματοδότησης ΠΑΑ [ΕΓΤΑΑ)	[%] προγραμματισμένη κάλυψη ΑΕΚ επί της συνολικής πίστωσης ΠΑΑ	[%] δαπανών που πραγματοποιήθηκαν μέσω ΑΕΚ επί της συνολικής πίστωσης ΠΑΑ (σωρευτικά
Σύνολο - ΚΚΔ άρθρο 67 παράγραφος 1 στοιχεία β), γ), δ) + παράγραφος 5 στοιχείο ε)	4.718.291.793,00		
Ειδική μεθοδολογία ανά ταμείο (άρθρο 67 παράγραφος 5 στοιχείο ε) του ΚΚΔ)	4.718.291.793,00		

Ηλεκτρονική διαχείριση για δικαιούχους [προαιρετικά]

	[%] Χρηματοδότηση ΕΓΤΑΑ	[%] Σχετικές πράξεις
Αίτηση ενίσχυσης		
Αιτήσεις πληρωμής		
Έλεγχοι και συμμόρφωση		

Παρακολούθηση και υποβολή εκθέσεων στη διαχειριστική αρχή / στον οργανισμό πληρωμών		

Μέση προθεσμία για την είσπραξη των πληρωμών από τους δικαιούχους [προαιρετικά]

[Ημέρες] Κατά περίπτωση, προθεσμία ΚΜ για πληρωμές προς δικαιούχους	[Ημέρες] Μέσος χρόνος για πληρωμές προς δικαιούχους	Παρατηρήσεις

4. ΜΈΤΡΑ ΠΟΥ ΈΧΟΥΝ ΛΗΦΘΕΊ ΓΙΑ ΤΗΝ ΥΛΟΠΟΊΗΣΗ ΤΗΣ ΤΕΧΝΙΚΉΣ ΒΟΉΘΕΙΑΣ ΚΑΙ ΤΩΝ ΑΠΑΙΤΉΣΕΩΝ ΔΗΜΟΣΙΌΤΗΤΑΣ ΤΟΥ ΠΡΟΓΡΆΜΜΑΤΟΣ

4.a) Ληφθέντα μέτρα και πρόοδος των εργασιών όσον αφορά τη θέσπιση του ΕΑΔ και την υλοποίηση του σχεδίου δράσης του

4.a1) Μέτρα που λήφθηκαν και κατάσταση όσον αφορά τη σύσταση του ΕΑΔ (δομή διακυβέρνησης και μονάδα υποστήριξης δικτύου)

Το **Εθνικό Αγροτικό Δίκτυο 2014-2020 (ΕΑΔ)** συστάθηκε το 2016 με την υπ'αριθμ. 2054/19-8-2016 Απόφαση Γενικού Γραμματέα. Σε συνέχεια αιτημάτων φορέων για συμμετοχή τους στο ΕΑΔ, αλλαγών στα οργανογράμματα διοικητικών υπηρεσιών και έγκρισης των τοπικών προγραμμάτων των Ομάδων Τοπικής Δράσης LEADER/CLLD, τροποποιήθηκε με την υπ'αριθμ. 1416/9-5-2018 Απόφαση. Συνολικά αποτελείται από **191μέλη**. Μέλη του είναι διοικητικές υπηρεσίες που διαχειρίζονται ή/και εφαρμόζουν Μέτρα του ΠΑΑ (Ειδική Υπηρεσία Διαχείρισης του ΠΑΑ, Ειδική Υπηρεσία Εφαρμογής του ΠΑΑ, Υπηρεσίες του Υπουργείου Αγροτικής Ανάπτυξης & Τροφίμων, του Υπουργείου Ενέργειας & Περιβάλλοντος, Ειδικές Υπηρεσίες Διαχείρισης των Επιχειρησιακών Προγραμμάτων των Περιφερειών, Υπηρεσίες των 13 Περιφερειών), επιτελικές Υπηρεσίες Υπουργείων που σχετίζονται με θέματα του ΠΑΑ, οικονομικοί, κοινωνικοί & περιβαλλοντικοί φορείς, πανεπιστημιακά και ερευνητικά ιδρύματα, οι Ομάδες Τοπικής Δράσης (ΟΤΔ) LEADER/CLLD, μέλη της Εταιρικής Σχέσης και μέλη της Επιτροπής Παρακολούθησης (Επ.Πα.) του ΠΑΑ 2014-2020.

Στο σύνολο των μελών του, το μεγαλύτερο ποσοστό καταλαμβάνουν οι ΟΤΔ LEADER/CLLD (26,18%), στη συνέχεια το 21,47% οι διάφοροι Οργανισμοί (από τα μέλη της Εταιρικής Σχέσης και από τα μέλη της Επ.Πα.), το 18,32% οι Δημόσιες Κεντρικές Υπηρεσίες, το 16,23% τα Εκπαιδευτικά και Ερευνητικά Ιδρύματα, το 13,61% οι Υπηρεσίες των Περιφερειών και το 4,19% οι Αποκεντρωμένες Δημόσιες Υπηρεσίες του Υπουργείου.

Αρμόδια Υπηρεσία για τη λειτουργία και υποστήριξη του ΕΑΔ, καθώς και για τη δικτύωση των μελών του είναι η **Μονάδα Δικτύωσης και Δημοσιότητας** (ΜΔΔ) της Ειδικής Υπηρεσίας Διαχείρισης του Προγράμματος Αγροτικής Ανάπτυξης 2014-2020, η οποία συστάθηκε με την υπ'αριθμ. 24944/20-9-2016 Κοινή Υπουργική Απόφαση (Β' 3066) και αριθμεί συνολικά τέσσερα στελέχη.

Κύριες αρμοδιότητες και εργασίες της Μονάδας είναι:

- Η εξειδίκευση, υλοποίηση και παρακολούθηση των δράσεων του Σχεδίου Δράσης του ΕΑΔ.
- Η λειτουργία και ενημέρωση του δικτυακού τόπου του ΕΑΔ https://ead.gr/.
- Η διάχυση των αποτελεσμάτων των ενεργειών του Σχεδίου Δράσης στα μέλη του ΕΑΔ και στο ευρύ κοινό σε τοπικό, εθνικό και ευρωπαϊκό επίπεδο με κάθε πρόσφορο μέσο.
- Η υποστήριξη στις διαδικασίες προγραμματισμού και αξιολόγησης μέσω ενεργειών ενημέρωσης και ενίσχυσης της συμμετοχής όλων των ενδιαφερομένων μερών και διοργάνωσης συναντήσεων.
- Η υποστήριξη των Ομάδων Τοπικής Δράσης LEADER/CLLD, κυρίως ως προς τη δικτύωση, τις συνεργασίες και την απόκτηση δεξιοτήτων.
- Η ενθάρρυνση της σύστασης των Επιχειρησιακών Ομάδων ΕΣΚ στο πλαίσιο του Μέτρου 16 «Συνεργασία» και διευκόλυνση και ενίσχυση της συνεργασίας και της καινοτομίας.
- Η συνεργασία με το Ευρωπαϊκό Δίκτυο Αγροτικής Ανάπτυξης (ENRD) και με το Δίκτυο EIP-AGRI (π.χ. συμμετοχή σε συναντήσεις, εκδηλώσεις, ανταλλαγές και συνεισφορά κατά το σχεδιασμό σε ευρωπαϊκό επίπεδο, παροχή παραδειγματικών έργων και στατιστικών στοιχείων, συνεισφορά σε θεματικές εργασίες κλπ).

- Η συνεργασία με άλλα δίκτυα εντός ή εκτός της χώρας ή και με ομάδες δικτύων.
- Η κατάρτιση και εφαρμογή της στρατηγικής Δημοσιότητας και Πληροφόρησης.
- Η εξασφάλιση της συμπληρωματικότητας μεταξύ της δημοσιότητας και ενημέρωσης για το ΠΑΑ και της επικοινωνίας για το ΕΑΔ

Η υλοποίηση ενεργειών Τεχνικής Υποστήριξης με δικαιούχο την ΜΔΔ της ΕΥΔ ΠΑΑ που σχετίζονται με το ΕΑΔ και τη δημοσιότητα του ΠΑΑ (αναθέσεις έργων προμηθειών και παροχής υπηρεσιών, αιτήσεις πληρωμής) και η τήρηση στοιχείων φυσικού και οικονομικού αντικειμένου των ενεργειών αυτών.

4.a2) Μέτρα που λήφθηκαν και κατάσταση όσον αφορά την εφαρμογή του σχεδίου δράσης

Το Σχέδιο Δράσης του ΕΑΔ περιλαμβάνει οκτώ (8) Προτεραιότητες οι οποίες εξειδικεύονται σε επιμέρους ενέργειες. Υλοποιούνται ανάλογα με την πορεία υλοποίησης του ΠΑΑ 2014-2020 και τις εκάστοτε ανάγκες που προκύπτουν προς την κατεύθυνση βελτίωσης των Μέτρων του ΠΑΑ και ενημέρωσης των μελών του ΕΑΔ και όλων των ενδιαφερομένων για θέματα αγροτικής ανάπτυξης.

Οι Προτεραιότητες του Σχεδίου Δράσης του ΕΑΔ είναι οι ακόλουθες:

1. Ανάδειξη και προβολή αξιόλογων παρεμβάσεων και πρακτικών που καλύπτουν όλες τις προτεραιότητες του ΠΑΑ.

2.Διευκόλυνση θεματικών ανταλλαγών μεταξύ των φορέων αγροτικής ανάπτυξης, μέσω ομάδων εργασίας, καθώς και ανταλλαγή και διάδοση των πορισμάτων τους.

3.Δικτύωση των Ομάδων Τοπικής Δράσης CLLD/LEADER (κατάρτιση, στήριξη των διατοπικών διακρατικών συνεργασιών, απλοποίηση διαδικασιών).

4.Ανταλλαγή και διάδοση πορισμάτων σχετικά με την παρακολούθηση και την αξιολόγηση του ΠΑΑ.

5.Προώθηση της καινοτομίας και της συνεργασίας μεταξύ των παραγωγικών φορέων με την ερευνητική και επιστημονική κοινότητα.

6.Ενημέρωση και πληροφόρηση των μελών του ΕΑΔ και του ευρύτερου κοινού για θέματα αγροτικής ανάπτυξης.

7.Συμμετοχή στο Ευρωπαϊκό Δίκτυο Αγροτικής Ανάπτυξης (ENRD – European Network for Rural Development) και το Δίκτυο για την Ευρωπαϊκή Σύμπραξη Καινοτομίας για την Παραγωγικότητα και Βιωσιμότητας της Γεωργίας (European Innovation Partnership network) και συνεργασία με τα ΕΑΔ των υπόλοιπων Κρατών Μελών και άλλα Δίκτυα.

8.Προετοιμασία των φορέων για την επόμενη προγραμματική περίοδο.

Οι ενέργειες αυτές εντάσσονται στην πράξη «ΥΛΟΠΟΙΗΣΗ ΣΧΕΔΙΟΥ ΔΡΑΣΗΣ ΚΑΙ ΣΧΕΔΙΟΥ ΕΠΙΚΟΙΝΩΝΙΑΣ ΤΟΥ ΕΘΝΙΚΟΥ ΑΓΡΟΤΙΚΟΥ ΔΙΚΤΥΟΥ» (κωδικός ΟΠΣΑΑ 00001670) στην οποία προβλέπονται όλες οι απαραίτητες ενέργειες για την υλοποίηση του Σχεδίου Δράσης του ΕΑΔ εκτός από τις μετακινήσεις των στελεχών της Μονάδας Δικτύωσης και Δημοσιότητας οι οποίες εντάχθηκαν στην πράξη «ΜΕΤΑΚΙΝΗΣΕΙΣ ΣΤΕΛΕΧΩΝ ΜΟΝΑΔΑΣ ΥΠΟΣΤΗΡΙΞΗΣ ΔΙΚΤΥΟΥ» (κωδικός ΟΠΣΑΑ 00001663) του Μέτρου 20 «Τεχνική Βοήθεια του ΠΑΑ.

Κατά το έτος 2019, οι εργασίες της Μονάδας Υποστήριξης του Δικτύου επικεντρώθηκαν κυρίως: α) στην υλοποίηση ενεργειών επικοινωνίας και πληροφόρησης (π.χ. συμμετοχή σε εκθέσεις, λειτουργία ιστοσελίδας ΕΑΔ,), β) στη συνεργασία με τα Ευρωπαϊκά Δίκτυα γ) σε δράσεις που αφορούν στην προετοιμασία της επόμενης προγραμματικής περιόδου.

Ειδικότερα, υλοποιήθηκαν οι ακόλουθες δράσεις στο πλαίσιο των αντίστοιχων Προτεραιοτήτων 1, 3, 4, 6, 7 & 8 του Σχεδίου Δράσης.

Προτεραιότητα 1 «Ανάδειξη και προβολή αξιόλογων παρεμβάσεων και πρακτικών που καλύπτουν όλες τις προτεραιότητες του ΠΑΑ»

Στο πλαίσιο συνεργασίας με το Ευρωπαϊκό Δίκτυο Αγροτικής Ανάπτυξης (ENRD), η ΜΔΔ ξεκίνησε την έρευνα για τον εντοπισμό αξιόλογων έργων ΠΑΑ 2014-2020 προκειμένου να αποσταλούν στο ENRD και στη συνέχεια να αναρτηθούν στην ιστοσελίδα του στο https://enrd.ec.europa.eu/projects-practice_en.

Κατόπιν έρευνας που πραγματοποιήθηκε από τη ΜΔΔ σε συνεργασία με τους Ενδιάμεσους Φορείς Διαχείρισης των Μέτρων του ΠΑΑ, προέκυψαν ως αξιόλογα δύο έργα των Δράσεων 10.1.8 & 10.2.1 του Μέτρου 10 "Ενισχύσεις για τη γεωργία, το περιβάλλον και το κλίμα" του ΠΑΑ 2014-2020. Κατόπιν στενής συνεργασίας με τους δικαιούχους των έργων συντάχθηκε η ειδική Φόρμα Καταγραφής Καλών Πρακτικών του ENRD στην αγγλική γλώσσα και για τα δύο έργα, τα οποία και αναδείχθηκαν στην ιστοσελίδα του. Τα έργα αυτά είναι:

Δράση 10.1.8 «Εφαρμογή της μεθόδου σεξουαλικής σύγχυσης των μικρολεπιδοπτέρων» - Δικαιούχος Αγροτικός Συνεταιρισμός Ζαγοράς Πηλίου (https://enrd.ec.europa.eu/projects-practice/zagorin-hellas-control-sexual-confusion-pest-lepidoptera-apple-orchards_en).

Δράση 10.2.1 «Γενετικοί πόροι στην κτηνοτροφία» - Δικαιούχος Ελληνική κόκκινη φυλή Καστοριάς-Κρυσταλλοπηγής (https://enrd.ec.europa.eu/projects-practice/greek-red-cow-breed-kastorias-kristallopigis_en).

Στο πλαίσιο του διαγωνισμού βράβευσης έργων του ΠΑΑ που διοργανώθηκε από το ENRD, το Rural Inspiration Awards 2019 (RIA 2019), του οποίου η τελετή βράβευσης πραγματοποιήθηκε στις Βρυξέλλες τον Απρίλιο του 2019 κατά το διήμερο της εκδήλωσης NetworX, συλλέχθηκαν εννέα έργα ΠΑΑ 2014-2020 που ήταν υποψήφια για το διαγωνισμό. Τα έργα αυτά είναι:

Τίτλος έργου	**Μέτρο**	**Δικαιούχος**
Εκσυγχρονισμός του οινοποιείου «Μονεμβάσια»	19 LEADER/CLLD	Οινοποιεία Μονεμβάσια Γ. Τσιμπίδης & ΣΙΑ/ΟΤΔ Πάρνωνα
Εκσυγχρονισμός του εργαστηρίου παραγωγής παραδοσιακών προϊόντων Αστυπάλαιας «Ηλιάνα»	19 LEADER/CLLD	Δημήτρης Πετρίδενας/ΑΝΔΩ
Εκσυγχρονισμός και επέκταση της επιχείρησης ΚΕΦΙΡ - ΥΓΙΕΙΑ	19 LEADER/CLLD	Ιορδάνης Παπαδόπουλος/ΟΤΔ ΑΝΕΘ
Μουσείο Παιχνιδιών στη Ρόδο	19 LEADER/CLLD	Αθανάσιος Ιωάννου/ΑΝΔΩ
Αναρριχητικό Πάρκο Λεωνιδίου	19 LEADER/CLLD	Κοινότητα Νότιας Κοινουρίας/ΟΤΔ Πάρνωνα

Ανάπτυξη ευρυζωνικών δικτύων στις "λευκές" αγροτικές περιοχές της Ελλάδας»	7.3	Κοινωνία της Πληροφορίας Α.Ε.
Ανακατασκευή τεσσάρων παραδοσιακών κατοικιών και μετατροπή τους σε δύο τουριστικές κατοικίες	19 LEADER/CLLD	Τριαντάφυλλος Τριανταφύλλου
Ίδρυση βιοτεχνίας παραγωγής τοπικών και παραδοσιακών ζυμαρικών με χώρο γευσιγνωσίας	19 LEADER/CLLD	Παναγιώτης Νικολαΐδης/ΟΤΔ Χαλκιδικής
Μελιτζάζ	19 LEADER/CLLD	ΜΚΟ «Σύντομες Μεσογειακές Ιστορίες»/ΟΤΔ Πάρνωνα

Τα παραπάνω έργα καταγράφηκαν και αναδείχθηκαν σε Έντυπο με τα Στιγμιότυπα από τα 10 χρόνια δικτύωσης (2009-2019) που δημιουργήθηκε από τη ΜΔΔ και το οποίο στάλθηκε (σε έντυπη μορφή) στα Μέλη του ΕΑΔ, στα Μέλη της Επ.Πα καθώς και στους Ενδιάμεσους Φορείς Διαχείρισης.

Από τα εννέα υποψήφια στο διαγωνισμό RIA 2019 έργα αναδείχθηκε στους 25 φιναλίστ το έργο **«Ανάπτυξη ευρυζωνικών δικτύων στις "λευκές" αγροτικές περιοχές της Ελλάδας»** το οποίο έχει αναρτηθεί και στην ιστοσελίδα του ENRD. Επίσης έχουν αναρτηθεί στην ιστοσελίδα του ENRD και άλλα τρία από τα υποψήφια έργα που είναι ο Εκσυγχρονισμός του οινοποιείου «Μονεμβάσια» (https://enrd.ec.europa.eu/projects-practice/modernisation-relocation-monemvasia-winery-g-tsibidis-co_en), το Αναρριχητικό Πάρκο Λεωνιδίου (https://enrd.ec.europa.eu/projects-practice/leonidio-climbing-park_en) και το Μελιτζάζ (https://enrd.ec.europa.eu/projects-practice/melitzazz-promoting-tsakonian-heritage_en).

Προτεραιότητα 3 «Δικτύωση των Ομάδων Τοπικής Δράσης CLLD/LEADER (κατάρτιση, στήριξη των διατοπικών διακρατικών συνεργασιών, απλοποίηση διαδικασιών)»

Η προτεραιότητα αυτή στοχεύει στην ενδυνάμωση δικτύωσης των ΟΤΔ, την υποστήριξη διατοπικών και διακρατικών συνεργασιών όσον αφορά στη διευκόλυνση για την εύρεση εταίρων και την υποστήριξη στο σχεδιασμό των σχεδίων και στον εντοπισμό των αναγκών όσον αφορά σε θέματα κατάρτισης.

Στο πλαίσιο αυτό, η ΜΔΔ συνέβαλε στην υποστήριξη των ελληνικών ΟΤΔ για την ανεύρεση διακρατικών εταίρων και την προώθηση προτάσεων συνεργασίας από ΟΤΔ άλλων κρατών μελών καθώς και από Ελληνική ΟΤΔ προς άλλες ΟΤΔ.

Ειδικότερα, προωθήθηκαν ηλεκτρονικά σε όλες τις Ελληνικές ΟΤΔ δύο προτάσεις συνεργασίας από ΟΤΔ της Πολωνίας και της Γερμανίας για αναζήτηση εταίρων.

Όσον αφορά άλλα θέματα υποστήριξης των ΟΤΔ, η ΜΔΔ ενημερώνει, σε τακτική βάση, τις ΟΤΔ για τις δράσεις του ENRD ή οποιουδήποτε άλλου Δικτύου που σχετίζονται με το LEADER/CLLD. Έτσι ενημερώθηκαν με email για τον «Οδηγό για την αξιολόγηση των τοπικών προγραμμάτων» που εκδόθηκε από το FARNET ο οποίος μεταφράστηκε και στην ελληνική γλώσσα. Επίσης ενημερώθηκαν για έρευνα που αφορούσε σε επιλογή θεμάτων που θα επιθυμούσαν να αναλυθούν σε σχετικά θεματικά εργαστήρια του ENRD.Τέλος ενημερώθηκαν για την εκδήλωση για το CLLD που πραγματοποιήθηκε στις Βρυξέλλες στις 3 & 4 Δεκεμβρίου, στην οποία η Ομάδα Τοπικής Δράσης της Λέσβου είχε ενεργή συμμετοχή.

Προτεραιότητα 4 «Ανταλλαγή και διάδοση πορισμάτων σχετικά με την παρακολούθηση και την αξιολόγηση του ΠΑΑ»

Στο πλαίσιο της Προτεραιότητας αυτής προβλέπονται ενέργειες ανταλλαγής και διάδοσης πορισμάτων σχετικά με την παρακολούθηση & αξιολόγηση του ΠΑΑ και βελτίωση ικανοτήτων σε θέματα αξιολόγησης του ΠΑΑ.

Η ΜΔΔ συνεργάζεται στενά με τη Μονάδα Θεσμικής Υποστήριξης και Αξιολόγησης της ΕΥΔ ΠΑΑ η οποία διοργανώνει συναντήσεις που αφορούν σε θέματα αξιολόγησης του ΠΑΑ. Στις συναντήσεις αυτές συμμετέχουν τα στελέχη της Μονάδας και στη συνέχεια αναρτάται όλο το ενημερωτικό υλικό στην ιστοσελίδα του ΕΑΔ

Τα στελέχη της ΜΔΔ συμμετείχαν σε τακτική βάση σε όλες τις συναντήσεις που διοργάνωσε η Μονάδα Θεσμικής Υποστήριξης & Αξιολόγησης της ΕΥΔ ΠΑΑ 2014-2020 και συγκεκριμένα στις ακόλουθες:

- Focus Group για τη διαβούλευση της Μελέτης των Υδάτων Μάιος 2019
- 1η τεχνική συνάντηση για τους δείκτες της νέας ΚΑΠ, που αφορούν Ιδιωτικές Επενδύσεις και Νέους Αγρότες, 26 Νοεμβρίου 2019.
- EvaluationWORKS! 2019 – ΠΑΑ 2014-2020, Νοέμβριος 2019
- 2η τεχνική συνάντηση για τους δείκτες της νέας ΚΑΠ, που αφορούν αγροπεριβαλλοντικά και εξισωτική, 10 Δεκεμβρίου 2019

Οι παρουσιάσεις των συναντήσεων και τα έγγραφα εργασίας σχετικά με την αξιολόγηση αναρτώνται σε ειδικά αφιερωμένη ενότητα στον ιστότοπο του ΕΑΔ (https://ead.gr/information/evaluation/evaluation-meetings/).

Η ιστοσελίδα του ΕΑΔ ενημερώνεται συστηματικά με ενημερωτικό υλικό που αφορά στην αξιολόγηση σε ξεχωριστό μενού που έχει αναπτυχθεί για την αξιολόγηση. Εκεί, εκτός από το υλικό των συναντήσεων αναρτώνται ξεχωριστά μελέτες https://ead.gr/information/evaluation/evaluation-studies/ και οδηγοί https://ead.gr/information/evaluation/online-evaluation-library/ για την αξιολόγηση του ΠΑΑ.

Προτεραιότητα 6 «Ενημέρωση και πληροφόρηση των μελών του ΕΑΔ και του ευρύτερου κοινού για θέματα αγροτικής ανάπτυξης»

Η προτεραιότητα αυτή του Σχεδίου Δράσης του Εθνικού Αγροτικού Δικτύου εξειδικεύεται στο Σχέδιο Επικοινωνίας στο οποίο αναλύονται οι ενέργειες που στοχεύουν στη διασύνδεση, επικοινωνία, διάχυση και την ανταλλαγή πληροφόρησης, εμπειριών, αλλά και γνώσης.

Η ενημέρωση και πληροφόρηση αποτελούν κρίσιμο παράγοντα για την επιτυχία των δράσεων του ΕΑΔ, αλλά και το βασικό εργαλείο για την αύξηση της συμμετοχής όλων των εμπλεκομένων στην υλοποίηση της αγροτικής ανάπτυξης, την πληρέστερη ενημέρωση του ευρύτερου κοινού και των δυνητικών δικαιούχων σχετικά με τα οφέλη της πολιτικής για την αγροτική ανάπτυξη, τις ευκαιρίες χρηματοδότησης και κατ' επέκταση τη βελτίωση της ποιότητας εφαρμογής του ΠΑΑ.

Ειδικότερα, η ΜΔΔ υλοποίησε τις ακόλουθες δράσεις ανά κατηγορία ενεργειών:

<u>Προωθητικές ενέργειες/Εκδηλώσεις ευρείας εμβέλειας</u>

Συμμετοχή στην 11η ZOOTECHNIA 2019, 31 Ιανουαρίου έως 3 Φεβρουαρίου 2019, στο Διεθνές

Εκθεσιακό και Συνεδριακό Κέντρο της HELEXPO στη Θεσσαλονίκη

Στο πλαίσιο της συμμετοχής της ΕΥΔ ΠΑΑ, στην **11η ZOOTECHNIA 2019** (Θεσσαλονίκη, 31 Ιανουαρίου έως 3 Φεβρουαρίου 2019), στο Διεθνές Εκθεσιακό και Συνεδριακό Κέντρο της HELEXPO, διοργανώθηκαν και πραγματοποιήθηκαν εκδηλώσεις με κεντρικό θέμα **«Τα πλεονεκτήματα της ελληνικής κτηνοτροφίας: δυναμικό όχημα για την κατάρτιση μιας στρατηγικής για την ελληνική γαστρονομία».** Η πρόσκληση και το πρόγραμμα των εκδηλώσεων απεστάλη ηλεκτρονικά σε όλους τους ενδιαφερόμενους φορείς για το ΠΑΑ, ενώ ταυτόχρονα το πρόγραμμα των ανοιχτών ενημερωτικών εκδηλώσεων αναρτήθηκε στο χώρο του περιπτέρου.

Φωτο 1: 1. ΠΡΟΣΚΛΗΣΗ

Φωτο 2: 2. ΚΟΙΝΟ_ΠΕΡΙΠΤΕΡΟ

Στις εκδηλώσεις που πραγματοποιήθηκαν στο σύνολο των τεσσάρων ημερών, οι συμμετέχοντες είχαν την ευκαιρία να ενημερωθούν για τις **δράσεις Αγροτικών Κτηνοτροφικών Συνεταιρισμών** που συγχρηματοδοτούνται από το Πρόγραμμα Αγροτικής Ανάπτυξης 2014-2020, για τη διατήρηση των αυτοχθόνων φυλών αγροτικών ζώων και τη γενετική βελτίωση των ζωικών πόρων, την αξία και το μέλλον των ελληνικών φυλών μέσα από τη γαστρονομία, τις προοπτικές της αιγοπροβατοτροφίας μέσα από την ανάδειξη της αξίας τους στην υγιεινή διατροφή και τη γαστρονομία, τις νέες προσκλήσεις της εγχώριας και παγκόσμιας αγοράς που υπαγορεύουν μία ολοκληρωμένη στρατηγική για την ελληνική γαστρονομία.

Φωτο 3: 3. ΟΜΙΛΙΑ_ΠΕΡΙΠΤΕΡΟ

Φωτο 4: 4. ΟΜΙΛΙΑ_ΠΕΡΙΠΤΕΡΟ

Την προετοιμασία των εκδηλώσεων υποστήριξε ο σύμβουλος στρατηγικού σχεδιασμού για τη γαστρονομία, κος Κίμωνας Γεωργίου με τις παρουσιάσεις επί θεμάτων στρατηγικού σχεδιασμού που συνδέονται με τη γαστρονομία και τα ελληνικά τοπικά προϊόντα.

Επιστέγασμα των εκδηλώσεων αποτέλεσε η παρουσίαση του **Αγροτικού Συνεταιρισμού Δημητριακών και Κτηνοτροφικών προϊόντων Καστοριάς** ο οποίος, μεταξύ άλλων, δραστηριοποιείται στην εκτροφή της **ελληνικής Κόκκινης φυλής Καστοριάς – Κρυσταλλοπηγής**, και είναι δικαιούχος της Δράσης 10.2.1 του ΠΑΑ, σε συνδυασμό με τη διοργάνωση ενός Masterclass με θέμα «Η Ελληνική κόκκινη φυλή βοοειδών στη γαστρονομία και την παγκόσμια κουζίνα» με την υποστήριξη του chef Γιώργο Παλησίδη και τη γευστική δοκιμή εδεσμάτων από μοσχαρίσιο κρέας της ελληνικής Κόκκινης Φυλής Καστοριάς – Κρυσταλλοπηγής.

Φωτο 5: 5. ΣΥΝΤΑΓΕΣ

Φωτο 6: 6. ΣΕΦ

Μετά το τέλος των εκδηλώσεων όλες οι παρουσιάσεις αναρτήθηκαν στην ιστοσελίδα του ΕΑΔ και ενημερώθηκαν σχετικά οι αποδέκτες των εκδηλώσεων (https://ead.gr/presentations_events_zootechnia/).

Κατά τη διάρκεια των εκδηλώσεων υλοποιήθηκε βιντεοσκόπηση – παραγωγή βίντεο.

<u>Προωθητικές ενέργειες/Παραγωγή εντύπου και ηλεκτρονικού υλικού</u>

11η ZOOTECHNIA 2019

Η ενημέρωση του κοινού για τη συμμετοχή του ΕΑΔ στην **11η ZOOTECHNIA 2019, 31 Ιανουαρίου έως 3 Φεβρουαρίου 2019,** έγινε μέσω της σχετικής ανάρτησης στην ιστοσελίδα του ΕΑΔ https://ead.gr/11%ce%b7-zootechnia-2019-events/ όπου αναρτήθηκαν και οι παρουσιάσεις των ενημερωτικών ημερίδων μετά τη λήξη των εκδηλώσεων. Παράλληλα ενημερώθηκαν 2.000 περίπου αποδέκτες οι οποίοι έλαβαν με ηλεκτρονικό μήνυμα πρόσκληση και Πρόγραμμα των εκδηλώσεων, ενώ τα σχετικά έντυπα αναρτήθηκαν και στην ιστοσελίδα του ΕΑΔ.

Για την ενημέρωση του κοινού σχετικά με το θεματικό άξονα των εκδηλώσεων που έλαβαν χώρο κατά τη διάρκεια της **11ης ZOOTECHNIA 2019, από 31 Ιανουαρίου έως 3 Φεβρουαρίου 2019,** δημιουργήθηκαν και εγκαταστάθηκαν **αφίσες – infographics** (γραφικές αναπαραστάσεις) στον ειδικά διαμορφωμένο χώρο για τις ανοιχτές ενημερωτικές εκδηλώσεις, με στοχευμένα θέματα σχετικά με τα πλεονεκτήματα της ελληνικής κτηνοτροφίας, τη γαστρονομία, τις 3 σχολές πρόβειου τυριού στην Ευρώπη, τις ελληνικές φυλές των προβάτων, το κατσικίσιο τυρί και γάλα, τη γεωγραφία του Ελληνικού αλλαντικού και το street food.

Φωτο 7: 7. INFOGRAFIC_STREET FOOD

Φωτο 8: 8. INFOGRAFIC_ΑΛΛΑΝΤΙΚΑ

Φωτο 9: 9. INFOGRAFIC_ΠΑΑ_ΓΑΣΤΡΟΝΟΜΙΑ

Παραγωγή Λευκώματος "Στιγμιότυπα από τα 10 χρόνια Δικτύωσης"

Με αφορμή τον ευρωπαϊκό εορτασμό των 10 χρόνων Αγροτικής Δικτύωσης και την εκδήλωση "networX – Inspiring Rural Europe" που πραγματοποιήθηκε στις Βρυξέλλες τον Απρίλιο του 2019, εκδόθηκε το **Λεύκωμα «Στιγμιότυπα από τα 10 χρόνια Αγροτικής Δικτύωσης»**, στο οποίο παρουσιάζονται αντιπροσωπευτικές ενέργειες του ΕΑΔ που υλοποιήθηκαν στην Ελλάδα από το 2009 έως το 2019, στο πλαίσιο των Προγραμμάτων Αγροτικής Ανάπτυξης 2007-2013 & 2014-2020.

Οι ενέργειες αυτές αναδεικνύουν τη σημασία της δικτύωσης, του διαλόγου και της ανταλλαγής εμπειριών μεταξύ των συλλογικών αγροτικών φορέων, κοινωνικών και οικονομικών εταίρων, δικαιούχων του ΠΑΑ, ερευνητών και στελεχών της Δημόσιας Διοίκησης προς την κατεύθυνση της βελτίωσης εφαρμογής του Προγράμματος Αγροτικής Ανάπτυξης.

Το έντυπο βρίσκεται αναρτημένο στην ιστοσελίδα του ΕΑΔ https://ead.gr/10-years-networking-magazine-2/

Έκδοση ημερολογίου/ατζέντας και επιτραπέζιου ημερολογίου

Στο πλαίσιο των προωθητικών ενεργειών εκδόθηκε ημερολόγιο/ατζέντα με πληροφοριακό υλικό για το ΠΑΑ και το ΕΑΔ καθώς και επιτραπέζιο ημερολόγιο με θεματολογία σχετική με την πορεία υλοποίησης του ΠΑΑ. Τα ημερολόγια αυτά διανεμήθηκαν στα μέλη του ΕΑΔ, στα στελέχη της ΕΥΔ ΠΑΑ και της ΕΥΕ ΠΑΑ, σε Διευθύνσεις του ΥΠΑΑΤ, σε εκπροσώπους των ευρωπαϊκών δικτύων με τους οποίους

υπάρχει στενή συνεργασία, στην αρμόδια Γεωγραφική Μονάδα της DG AGRI, σε Ειδικές Υπηρεσίες του ΕΣΠΑ και όπου αλλού κρίθηκε σκόπιμο για την ευρύτερη προβολή του ΠΑΑ.

Μετάφραση περιοδικών και ενημερωτικών δελτίων του EIP-AGRI

Στο πλαίσιο της συνεργασίας της Μονάδας Δικτύωσης & Δημοσιότητας με το Κέντρο Εξυπηρέτησης του Δικτύου της Ευρωπαϊκής Σύμπραξης Καινοτομίας για τη βιωσιμότητα και παραγωγικότητα της γεωργίας (EIP-AGRI Service Point) έχει ξεκινήσει μία προσπάθεια διάδοσης ενημερωτικού υλικού στην **ελληνική γλώσσα** που εκτιμάται ότι θα μπορούσε να ενδιαφέρει αγρότες, ομάδες παραγωγών, συμβούλους και ερευνητές της χώρα μας.

Κατά το έτος 2019 μεταφράστηκαν και είναι αναρτημένα στους δικτυακούς τόπους του ΕΑΔ (https://ead.gr/information/e-library/), του ΠΑΑ (http://www.agrotikianaptixi.gr/el/mat-info) καθώς και του EIP-AGRI (https://ec.europa.eu/eip/agriculture/en/publications) οι ακόλουθες εκδόσεις:

Έντυπο: Συστήματα γεωργικής γνώσης και καινοτομίας - Ενθαρρύνοντας τη δημιουργικότητα και τη μάθηση

Περιοδικό: AGRINNOVATION - Εκεί που συναντώνται η έρευνα με την πρακτική Τεύχος 5

Περιοδικό: AGRINNOVATION - Εκεί που συναντώνται η έρευνα με την πρακτική Τεύχος 6

Ενέργειες πληροφόρησης/Ανάπτυξη διαδικτυακού τόπου & δυναμικών εργαλείων

Στο διαδικτυακό τόπο του ΕΑΔ αναρτώνται σε τακτική βάση τα **Νέα** και οι **Εκδηλώσεις** του ΕΑΔ, αλλά και άλλα σχετικά θέματα και εκδηλώσεις φορέων αγροτικής ανάπτυξης όπως ανακοινώσεις για εκδηλώσεις που διοργανώνονται σε εθνικό αλλά και ευρωπαϊκό επίπεδο, τα Ενημερωτικά Δελτία του ENRD (Ευρωπαϊκό Δίκτυο Αγροτικής Ανάπτυξης) και του EIP-AGRI (Δίκτυο της Ευρωπαϊκής Σύμπραξης για την Καινοτομία στη Γεωργία), τα αποτελέσματα των εκδηλώσεων που οργανώνονται σε εθνικό επίπεδο (συνοπτικές εκθέσεις και παρουσιάσεις), ενημερωτικά έντυπα/φυλλάδια για το ΠΑΑ τα οποία αναρτώνται και σαν Νέο αλλά και σε ειδικό μενού στην Ηλεκτρονική Βιβλιοθήκη https://ead.gr/information/e-library/. Επίσης στην αρχική σελίδα στο slider της Κοινής Αγροτικής Πολιτικής https://ead.gr/common-rural-policy/ μπορεί κάποιος να βρει συγκεντρωμένες όλες τις εκδηλώσεις που πραγματοποιούνται στο πλαίσιο της προετοιμασίας του Στρατηγικού Σχεδίου ΚΑΠ 2021-2027.

Ως προς τα **μέσα κοινωνικής δικτύωσης**, ο λογαριασμός του ΕΑΔ στο Facebook (https://www.facebook.com/pg/eadpaa/) ενημερώνεται με τα πιο σημαντικά νέα και εκδηλώσεις του ΕΑΔ αλλά και άλλων φορέων ή δικτύων που σχετίζονται με την αγροτική ανάπτυξη.

Κατά το έτος 2019 επισκέφτηκαν τον ιστοχώρο του ΕΑΔ 34.383 χρήστες.

Διαδικτυακή Εφαρμογή για τη διαχείριση επαφών

Άλλο ένα δυναμικό εργαλείο που αναπτύχθηκε είναι η διαδικτυακή εφαρμογή για τη διαχείριση επαφών και την κατηγοριοποίηση αποδεκτών, με όλα τα απαραίτητα στοιχεία επικοινωνίας τους. Οι επαφές αυτές χρησιμοποιούνται ανάλογα με την περίπτωση σε όλες τις ενέργειες επικοινωνίας/πληροφόρησης της Ειδικής Υπηρεσίας Διαχείρισης του ΠΑΑ 2014-2020, στο πλαίσιο των δράσεων ενημέρωσης και πληροφόρησης του Σχεδίου Επικοινωνίας του Εθνικού Αγροτικού Δικτύου (ΕΑΔ) και δημοσιότητας του Προγράμματος Αγροτικής Ανάπτυξης 2014-2020 (ΠΑΑ).

Γεωβάση παρουσίασης Τοπικών Προγραμμάτων LEADER/CLLD 2014-2020

Για την ενημέρωση των ενδιαφερομένων, δημιουργήθηκε μία **γεωβάση** στην οποία παρουσιάζονται συνοπτικά τα **50 εγκεκριμένα τοπικά προγράμματα LEADER/CLLD** που χρηματοδοτούνται στο πλαίσιο του Προγράμματος Αγροτικής Ανάπτυξης 2014-2020. Ειδικότερα, περιλαμβάνονται στοιχεία για την περιοχή παρέμβασης του τοπικού προγράμματος σε επίπεδο Δημοτικής/Τοπικής Κοινότητας, οι δράσεις με τους αντίστοιχους προϋπολογισμούς, στοιχεία επικοινωνίας της κάθε Ομάδας Τοπικής Δράσης LEADER/CLLD και των στελεχών της, καθώς και οι φορείς που απαρτίζουν την Επιτροπή Διαχείρισης του κάθε προγράμματος.

Στην εφαρμογή http://clld.agrotikianaptixi.gr/ μπορεί να έχει πρόσβαση κάθε ενδιαφερόμενος που επισκέπτεται τους δικτυακούς τόπους του ΕΑΔ και του ΠΑΑ.

Φωτο 10: 10. ΓΕΩΒΑΣΗ_LEADER

Προτεραιότητα 7 «Συμμετοχή στο Ευρωπαϊκό Δίκτυο Αγροτικής Ανάπτυξης (ENRD – European Network for Rural Development) και το Δίκτυο για την Ευρωπαϊκή Σύμπραξη Καινοτομίας για την Παραγωγικότητα και Βιωσιμότητας της Γεωργίας (European Innovation Partnership network) και συνεργασία με τα ΕΑΔ των υπόλοιπων Κρατών Μελών και άλλα Δίκτυα.»

Στο πλαίσιο της συνεργασίας του ΕΑΔ με το Ευρωπαϊκό Δίκτυο Αγροτικής Ανάπτυξης (ENRD) και το Δίκτυο EIP-AGRI, η ΜΔΔ λειτουργεί ως πολλαπλασιαστής πληροφόρησης για τις δραστηριότητες (ενημερωτικά δελίτα, σεμινάρια, workshops, θεματικές ομάδες) των δύο ευρωπαϊκών δικτύων του ENRD, συμπεριλαμβανομένου και του Evaluation Help Desk, και του EIP-AGRI. Σε αυτό το πλαίσιο, η ΜΔΔ διαχέει όλη την πληροφόρηση που παρέχεται από τα δύο δίκτυα σε όλα τα μέλη και σε ενδιαφερόμενους για την αγροτική ανάπτυξη φορείς.

Το ΕΑΔ και οι Διαχειριστικές Αρχές του Προγράμματος Αγροτικής Ανάπτυξης (ΠΑΑ) της Ελλάδας συμμετείχαν ενεργά στην εκδήλωση του ENRD **networX - Inspiring Rural Europe** που πραγματοποιήθηκε στις **11 & 12 Απριλίου 2019 Βρυξέλλες**. Περισσότεροι από 400 συμμετέχοντες από τον τομέα της αγροτικής ανάπτυξης, των Προγραμμάτων Αγροτικής Ανάπτυξης και των Εθνικών Αγροτικών Δικτύων συγκεντρώθηκαν σε αυτό το μοναδικό γεγονός για την αναγνώριση της αξίας των 10 χρόνων αγροτικής δικτύωσης, επιδεικνύοντας τα αποτελέσματά της και εξετάζοντας το μέλλον της.

Φωτο 11: 11. WELCOME

Φωτο 12: 12. ΟΛΟΜΕΛΕΙΑ

Παρουσία του ΕΑΔ στο Marketplace

Το ΕΑΔ συμμετείχε ενεργά στο Marketplace, στη **Μεσογειακή Ζώνη** με άλλες 5 χώρες της Μεσογείου, την Πορτογαλία, την Ισπανία, την Ιταλία, την Κροατία και την Κύπρο. Οι δράσεις του ΕΑΔ σε εθνικό επίπεδο παρουσιάστηκαν με έναν ξεχωριστό τρόπο μέσα από **δύο κύβους-παζλ** (30x30x30 κυβ. εκ.) οι οποίοι τοποθετήθηκαν στο stand της Ελλάδας. Ο ένας κύβος περιείχε τις **εμβληματικές δράσεις του ΕΑΔ** στη διάρκεια των 10 χρόνων του και στο δεύτερο κύβο ξετυλίγονταν οι δράσεις του ΕΑΔ σχετικά με τις **προοπτικές της ελληνικής γαστρονομίας**, το ρόλο και τη συμβολή της δικτύωσης στον τομέα της προώθησης των τοπικών προϊόντων και της αξιοποίησής τους μέσω της γαστρονομίας, καθώς και της δημιουργίας γαστρονομικών κοινοτήτων μέσω του LEADER.

Φωτο 13: 13. STAND_GR_1

Φωτο 14: 14. STAND_GR_2

Φωτο 15: 15. ΚΥΒΟΣ_1

Φωτο 16: 16. ΚΥΒΟΣ_1

Ως προς τις δράσεις του ΕΑΔ σε σχέση με την **εξωστρέφεια** και τη **συνεργασία με άλλα Δίκτυα** αυτές συνοψίστηκαν σε μία **αφίσα** με διακρατικές συνεργασίες ανταλλαγής τεχνογνωσίας και εμπειριών του ΕΑΔ, η οποία τοποθετήθηκε στον ειδικά διαμορφωμένο χώρο στο Marketplace, ενώ στο πλαίσιο του Marketplace και την ενιαία παρουσίαση των συμμετεχόντων στη Μεσογειακή Ζώνη δημιουργήθηκε μία **κονκάρδα** και ένα **t-shirt** στα οποία αποτυπωνόταν η συνεργασία των Μεσογειακών ΕΑΔ.

Φωτο 17: 17. ΑΦΙΣΑ

Φωτο 17:17α ΚΟΝΚΑΡΔΑ

Φωτο 17:17β T-SHIRT

Στο ελληνικό περίπτερο του ΕΑΔ επίσης προσφέρθηκαν χαρακτηριστικά τοπικά προϊόντα, και συγκεκριμένα λευκός και ερυθρός οίνος που προσφέρθηκε από τη Διεπαγγελματική Ένωση Οίνου, τσίπουρο από τη ΣΕΑΟΠ και σταφίδα ΠΟΠ από την Παναιγιάλειο Ένωση Συνεταιρισμών.

<u>Παρουσίαση τριών ελληνικών ΟΤΔ στο Spotlight Stage</u>

Στο Spotlight Stage έγινε προσπάθεια να αναδειχθεί ο **νησιωτικός χαρακτήρας της χώρας**, μέσω του διατοπικού σχεδίου συνεργασίας LEADER **Νήσων Περίπλους** στο οποίο συμμετείχαν **11 Ομάδες Τοπικής Δράσης από όλες τις νησιωτικές περιοχές της Ελλάδας.** Οι 3 ΟΤΔ (Ηρακλείου, Λέσβου και Δωδεκανήσου) που εκπροσώπησαν το Δίκτυο Νήσων Περίπλους δημιούργησαν ένα αφηγηματικό σενάριο που συνοδευόταν από τη ταυτόχρονη προβολή ενός βίντεο, με σκοπό να αναδειχθούν μέσα σε 15 λεπτά οι δράσεις και τα κύρια μηνύματα του διατοπικού σχεδίου Νήσων Περίπλους.

Φωτο 18: 18. SPOTLIGHT_GR_1

Φωτο 19: 19. SPOTLIGHT_GR_2

Η «παράσταση» είχε τίτλο **«Κανένας άνθρωπος δεν είναι νησί»** ο οποίος αποτυπώνει την κύρια ιδέα του διατοπικού σχεδίου: *«ανεξάρτητα από το πόσο μακριά μπορεί να βρίσκονται οι κάτοικοι των νησιών, ανεξάρτητα από το πόσο διαφορετικές είναι οι μικρές νησιωτικές τοπικές κοινότητες, υπάρχουν πάντα κοινά στοιχεία για τα οποία πρέπει να συνεργάζονται ώστε να αντλούν νέες ιδέες με στόχο τη βελτίωση της ζωής στις τοπικές κοινότητες»*. Γύρω από αυτή την κεντρική ιδέα υλοποιηθήκαν δράσεις στα νησιά που συμμετείχαν στο διατοπικό σχέδιο συνεργασίας και μέσω αυτής της συνεργασίας δημιουργήθηκαν σχέσεις, διασυνδέσεις και δικτυώσεις μεταξύ ανθρώπων με κοινούς στόχους, εμπειρίες, γνώσεις και ενδιαφέροντα. Αυτό που επιτεύχθηκε μέσω του σχεδίου της συνεργασίας ήταν να αποκτηθεί μια **νέα νησιωτική ταυτότητα** όχι για κάθε νησί ξεχωριστή αλλά κοινή για όλα τα νησιά. Το βίντεο που συνόδευε την παράσταση έχει αναρτηθεί στο youtube,

https://www.youtube.com/watch?v=7XzpwVHIq-Q&t=88s

Επίσης η συμμετοχή της Ελλάδας πλαισιώθηκε από έκθεση ζωγραφικής με έργα που είχαν παραχθεί στο πλαίσιο των δράσεων του διατοπικού σχεδίου Νήσων Περίπλους.

Φωτο 20: 20. ΕΚΘΕΣΗ_1

Φωτο 21: 21. ΕΚΘΕΣΗ_2

Στο πλαίσιο της εκδήλωσης, πραγματοποιήθηκε επίσης η τελετή απονομής βραβείων του Διαγωνισμού Rural Inspiration Awards 2019. Από την Ελλάδα, προκρίθηκε το έργο **«Ανάπτυξη ευρυζωνικών δικτύων στις "λευκές" αγροτικές περιοχές της Ελλάδας»** ανάμεσα στα 5 καλύτερα σε ευρωπαϊκό επίπεδο για την κατηγορία «Αναζωογόνηση της υπαίθρου».

Φωτο 22: 22. ΒΡΑΒΕΥΣΕΙΣ_1

Φωτο 23: 23. ΒΡΑΒΕΥΣΕΙΣ_2

Στο πλαίσιο συναντήσεων, σεμιναρίων, εργαστηρίων και άλλων δράσεων του ENRD, του Δικτύου EIP-AGRI και άλλων δικτύων, εκπρόσωποι της Ειδικής Υπηρεσίας Διαχείρισης και της Ειδικής Υπηρεσίας Εφαρμογής (ΕΥΔ & ΕΥΕ) του ΠΑΑ – μέλη του ΕΑΔ συμμετείχαν στα ακόλουθα:

1. Στην 6η Συνάντηση της μόνιμης Υποομάδας LEADER/CLLD του ENRD που πραγματοποιήθηκε στις Βρυξέλλες στις 31 Ιανουαρίου 2019.
2. Στη 13η Συνάντηση των Εθνικών Αγροτικών Δικτύων και στο Εργαστήριο για την Ηλικιακή Ανανέωση στις αγροτικές περιοχές που διοργάνωσε το ENRD που πραγματοποιήθηκε στο Άθλον της Ιρλανδίας στις 21 & 22 Φεβρουαρίου 2019.
3. Στο Workshop για την προετοιμασία της Ex-Ante Αξιολόγησης που διοργανώνεται από το Γραφείο Υποστήριξης του Ευρωπαϊκού Δικτύου Αξιολόγησης στις 19-21 Μαρτίου 2019 στις Βρυξέλλες.
4. Σε ημερίδα του FARNET για την αξιολόγηση που πραγματοποιήθηκε στην Αθήνα στις 14 Απριλίου 2019
5. Στην εκδήλωση networX που πραγματοποιήθηκε στις Βρυξέλλες στις 11 & 12 Απριλίου 2019.
6. Στην 15η Συνάντηση Εθνικών Αγροτικών Δικτύων του Ευρωπαϊκού Δικτύου Αγροτικής Ανάπτυξης (ENRD) και στη Συνάντηση των Περιφερειακών Αγροτικών Δικτύων της Γαλλίας με τα Εθνικά Αγροτικά Δίκτυα, στις 19 & 20 Σεπτεμβρίου 2019, στο Poitiers της Γαλλίας.
7. Συμμετοχή στο Good Practice Workshop με τίτλο Appraising intervention strategies under the CAP: experiences and outlook του Γραφείου Υποστήριξης του Ευρωπαϊκού Δικτύου Αξιολόγησης στις 16 & 17 Οκτωβρίου 2019 στη Ρώμη.
8. Στο Εργαστήριο του ENRD με τίτλο 'Stakeholder involvement : Monitoring Committees and the Partnership principle' το οποίο πραγματοποιήθηκε στις 22 Οκτωβρίου 2019 στις Βρυξέλλες.
9. Στο Εργαστήριο 'Agriculture and environment: Speaking the same language within the CAP Strategic Plans' του ENRD στις Βρυξέλλες 6 Νοεμβρίου 201
10. Στην 9η Συνάντηση της Θεματικής Ομάδας "Smart Villages" του Ευρωπαϊκού Δικτύου Αγροτικής Ανάπτυξης στις 19 & 20 Νοεμβρίου 2019 στα χωριά Vähikkälä και Teuro-Kuuslammi της Φινλανδίας.
11. Στην 6η συνεδρίαση του European Networks Assembly στις Βρυξέλλες στις 16 Δεκεμβρίου 2019.

Επίσης, η ΜΔΔ ανταποκρίνεται σε on line ερωτηματολόγια που απευθύνει το ENRD σε όλα τα ΕΑΔ (στατιστικά και συγκεντρωτικά στοιχεία των δράσεων του ΕΑΔ, θεματικά στοιχεία πχ. συγκεκριμένων μέτρων του ΠΑΑ, CLLD/LEADER κτλ), συμβάλλει στην εύρεση κατάλληλων συμμετεχόντων για θεματικά σεμινάρια ή εργαστήρια και επίσης όταν απαιτηθεί συμβάλλει στη συλλογή καλών πρακτικών.

Προτεραιότητα 8 «Προετοιμασία των φορέων για την επόμενη προγραμματική περίοδο»

Στο πλαίσιο λειτουργίας του Εθνικού Αγροτικού Δικτύου του Προγράμματος Αγροτικής Ανάπτυξης 2014-2020, και σε συνεργασία με τη Μονάδα Προγραμματισμού της ΕΥΔ ΠΑΑ και του Τμήματος Κοινής Αγροτικής Πολιτικής & Διεθνών Σχέσεων του Υπουργείου Αγροτικής Ανάπτυξης και Τροφίμων, διοργανώθηκε την Παρασκευή 7 Ιουνίου 2019, στην Αθήνα (Ξενοδοχείο DIVANI CARAVEL), η **εναρκτήρια ενημερωτική ημερίδα** με την οποία ξεκίνησε επίσημα η **θεσμική διαβούλευση** με τους ενδιαφερόμενους σχετικά με την κατάρτιση του **Στρατηγικού Σχεδίου της Κοινής Αγροτικής Πολιτικής της νέας προγραμματικής περιόδου 2021-2027.**

Στόχος της ημερίδας ήταν η ευρεία και ενεργή συμμετοχή φορέων του αγροτικού χώρου και η καλύτερη δυνατή ενημέρωση των συμμετεχόντων, ώστε να καταστεί εφικτή μία πρώτη καταγραφή των απόψεων των εκπροσώπων φορέων που συνθέτουν την «εταιρική σχέση» διαβούλευσης του Στρατηγικού Σχεδίου της Κοινής Αγροτικής Πολιτικής (ΚΑΠ) 2021-2027.

Η πρόσκληση απευθύνθηκε σε περισσότερους από 650 εκπροσώπους φορέων από ερευνητικά και εκπαιδευτικά ιδρύματα, επιμελητήρια, ΜΚΟ, φορείς δημόσιας διοίκησης και αυτοδιοίκησης, συλλογικούς παραγωγικούς φορείς στους τομείς της γεωργίας και της αγροδιατροφής, μέλη της Επιτροπής Παρακολούθησης του ΠΑΑ και του Εθνικού Αγροτικού Δικτύου, και άλλα Υπουργεία.

Οι 250 περίπου συμμετέχοντες είχαν την ευκαιρία να ενημερωθούν για τα κρίσιμα σημεία και τις προκλήσεις για την ελληνική γεωργία και τις αγροτικές περιοχές που έχουν προκύψει κατά την περίοδο των διαβουλεύσεων για τη νέα ΚΑΠ, που ξεκίνησαν σε συνέχεια της πρότασης κανονισμού της Ευρωπαϊκής Επιτροπής για την κατάρτιση των Στρατηγικών Σχεδίων της ΚΑΠ 2021 -2027.

Φωτο 24: 24. ΚΑΠ_2021_2027_ΙΟΥΝ2019_1

Φωτο 25: 25. ΚΑΠ_2021_2027_ΙΟΥΝ2019_2

Κατά τη διάρκεια της ημερίδας, μοιράστηκε στους συμμετέχοντες ερωτηματολόγιο για διαβούλευση, το οποίο είχαν την ευκαιρία να απαντήσουν ζωντανά μέσω ηλεκτρονικής εφαρμογής (www.mentimeter.com). Η πιλοτική εφαρμογή του συγκεκριμένου ερωτηματολογίου αποτέλεσε τη βάση ενός πιο εμπλουτισμένου ερωτηματολογίου, το οποίο τέθηκε σε ευρεία ηλεκτρονική διαβούλευση το ίδιο έτος.

Την εναρκτήρια ημερίδα ακολούθησαν ημερίδες Ημερίδες Διαβούλευσης στις Περιφέρειες της χώρας, με όλους τους παραγωγικούς φορείς και συντελεστές του πρωτογενή τομέα της κάθε Περιφέρειας.

Στόχος των ημερίδων ήταν η καλύτερη ενημέρωση των ενδιαφερομένων και η ενεργή συμμετοχή τους στις διαδικασίες διαβούλευσης. Για το σκοπό αυτό, αναρτήθηκε σχετικό **Κείμενο με ερωτηματολόγιο** όπου αναδεικνύονται οι νέες προκλήσεις, προτεραιότητες και αλλαγές που επιφέρουν οι προτάσεις των Κανονισμών της Ευρωπαϊκής Επιτροπής για την Κοινή Αγροτική Πολιτική, μετά το 2020, στους δικτυακούς τόπους του Υπουργείου Αγροτικής Ανάπτυξης (http://www.minagric.gr/), του Προγράμματος Αγροτικής Ανάπτυξης 2014-2020 (http://www.agrotikianaptixi.gr/) και του Εθνικού Αγροτικού Δικτύου του ΠΑΑ (https://ead.gr/common-rural-policy/).

Κατά τη διάρκεια των ημερίδων, οι συμμετέχοντες είχαν την ευκαιρία να ενημερωθούν για την υφιστάμενη κατάσταση του αγροδιατροφικού τομέα, τα βασικά στοιχεία της μεταρρύθμισης της ΚΑΠ μετά το 2020, τα κρίσιμα σημεία και τις προκλήσεις για την ελληνική γεωργία που αναδεικνύονται από τις

διαπραγματεύσεις με την ΕΕ σχετικά με την πρόταση του Κανονισμού της Ευρωπαϊκής Επιτροπής για την κατάρτιση των Στρατηγικών Σχεδίων της ΚΑΠ 2021 -2027 (Ιούνιος 2018), καθώς και τις βασικές αρχές που διέπουν την προετοιμασία του στρατηγικού σχεδιασμού του Υπουργείου, και να απαντήσουν ζωντανά μέσω ηλεκτρονικής εφαρμογής (www.mentimeter.com) στο σχετικό ερωτηματολόγιο.

Οι ημερίδες που πραγματοποιήθηκαν κατά το έτος 2019 είναι οι εξής:

- στη Βέροια στις 11 Νοεμβρίου 2019
- στην Κοζάνη στις 12 Νοεμβρίου 2019
- στην Λαμία στις 6 Δεκεμβρίου 2019 και
- στις Σέρρες στις 19 Δεκεμβρίου 2019

ΦΩΤΟ 26: 26. ΚΑΠ_2021_2027_ΒΕΡΟΙΑ

ΦΩΤΟ 27: 27. ΚΑΠ_2021_2027_ΚΟΖΑΝΗ

ΦΩΤΟ 28: 28. ΚΑΠ_2021_2027_ΛΑΜΙΑ

ΦΩΤΟ 29: 29. ΚΑΠ_2021_2027_ΣΕΡΡΕΣ

Οι παρουσιάσεις όλων των ημερίδων αναρτώνται στους δικτυακούς τόπους του ΥΠΑΑΤ (www.minagric.gr), του Προγράμματος Αγροτικής Ανάπτυξης (www.agrotikianaptixi.gr) και του Εθνικού Αγροτικού Δικτύου (www.ead.gr).

Γενικότερα οι δράσεις του ΕΑΔ παρουσιάζονται σε τακτική βάση στις Επ.Πα του ΠΑΑ. Το 2019 πραγματοποιήθηκαν δύο Συνεδριάσεις της Επ.Πα. του ΠΑΑ. Η 7η Συνεδρίαση πραγματοποιήθηκε στα Χανιά στις 25 Ιουνίου 2019 όπου παρουσιάστηκαν οι ενέργειες δικτύωσης και ενημέρωσης που υλοποιήθηκαν κατά το 1ο εξάμηνο του 2019 με σημαντικότερη ως ενέργεια την ενεργή συμμετοχή του ΕΑΔ στην εκδήλωση networX που πραγματοποιήθηκε στις Βρυξέλλες στις 11 & 12 Απριλίου 2019 για τον εορτασμό των 10 χρόνων δικτύωσης στον αγροτικό χώρο. Κατά την 8η Συνεδρίαση της Επ. Πα. του ΠΑΑ που πραγματοποιήθηκε στο Βραχάτι Κορινθίας στις 11 Δεκεμβρίου 2019 παρουσιάστηκαν οι ενέργειες του ΕΑΔ που υλοποιήθηκαν κατά το 2ο εξάμηνο 2019 που αφορούν στην επικοινωνία όπως ο ιστοχώρος του ΕΑΔ που εμπλουτίζεται σε τακτική βάση με ΝΕΑ, η ανάπτυξη της γεωβάσης των τοπικών προγραμμάτων LEADER που λειτουργεί στο http://clld.agrotikianaptixi.gr/ και η μετάφραση στην ελληνική γλώσσα εκδόσεων του Δικτύου EIP AGRI, καθώς και στην υποστήριξη του ΕΑΔ στην προετοιμασία του ΣΣ ΚΑΠ 2021-2027 με τις πρώτες ημερίδες διαβούλευσης με τους εταίρους της αγροτικής ανάπτυξης που πραγματοποιήθηκαν.

Τέλος τα στελέχη της ΜΔΔ συμμετείχαν στις παρακάτω εκδηλώσεις άλλων φορέων που συνδέονται με θέματα αγροτικής ανάπτυξης:

- URBACT III που πραγματοποιήθηκε στις 28 Ιανουαρίου 2019 στην Αθήνα
- Συνάντηση των Ελληνικών και Κυπριακών Ομάδων Τοπικής Δράσης Αλιείας που πραγματοποιήθηκε στις 14 Μαρτίου 2019 στην Αθήνα

ΥΠΟΥΡΓΕΙΟ ΑΓΡΟΤΙΚΗΣ ΑΝΑΠΤΥΞΗΣ ΚΑΙ ΤΡΟΦΙΜΩΝ
ΓΕΝΙΚΗ ΓΡΑΜΜΑΤΕΙΑ ΑΓΡΟΤΙΚΗΣ ΠΟΛΙΤΙΚΗΣ ΚΑΙ ΔΙΑΧΕΙΡΙΣΗΣ ΚΟΙΝΟΤΙΚΩΝ ΠΟΡΩΝ
ΕΙΔΙΚΗ ΥΠΗΡΕΣΙΑ ΔΙΑΧΕΙΡΙΣΗΣ ΤΟΥ ΠΡΟΓΡΑΜΜΑΤΟΣ ΑΓΡΟΤΙΚΗΣ ΑΝΑΠΤΥΞΗΣ (ΠΑΑ) 2014-2020

κτηνοτροφία γαστρονομία

31/1 - 3/2
ΘΕΣΣΑΛΟΝΙΚΗ
11η ΖΟΟΤΕΧΝΙΑ 2019
Δ.Ε.Σ.Κ.Θ. | HELEXPO

ΠΑΑ 2014-2020
ΕΘΝΙΚΟ ΑΓΡΟΤΙΚΟ ΔΙΚΤΥΟ

ΠΕΡΙΠΤΕΡΟ 8
ΙΣΟΓΕΙΟ | STAND 5

«Τα πλεονεκτήματα της ελληνικής κτηνοτροφίας: δυναμικό όχημα για το σχεδιασμό στρατηγικής για την ελληνική γαστρονομία»

Επισυνάπτεται πρόσκληση και αναλυτικό πρόγραμμα

www.agrotikianaptixi.gr | https://ead.gr/ | https://www.facebook.com/eadpaa/

1. ΠΡΟΣΚΛΗΣΗ

2. ΚΟΙΝΟ_ΠΕΡΙΠΤΕΡΟ

3. ΟΜΙΛΙΑ_ΠΕΡΙΠΤΕΡΟ

4. ΟΜΙΛΙΑ_ΠΕΡΙΠΤΕΡΟ

5. ΣΥΝΤΑΓΕΣ

6. ΣΕΦ

7. INFOGRAFIC_STREET FOOD

8. INFOGRAFIC_ΑΛΛΑΝΤΙΚΑ

9. INFOGRAFIC_ΠΑΑ_ΓΑΣΤΡΟΝΟΜΙΑ

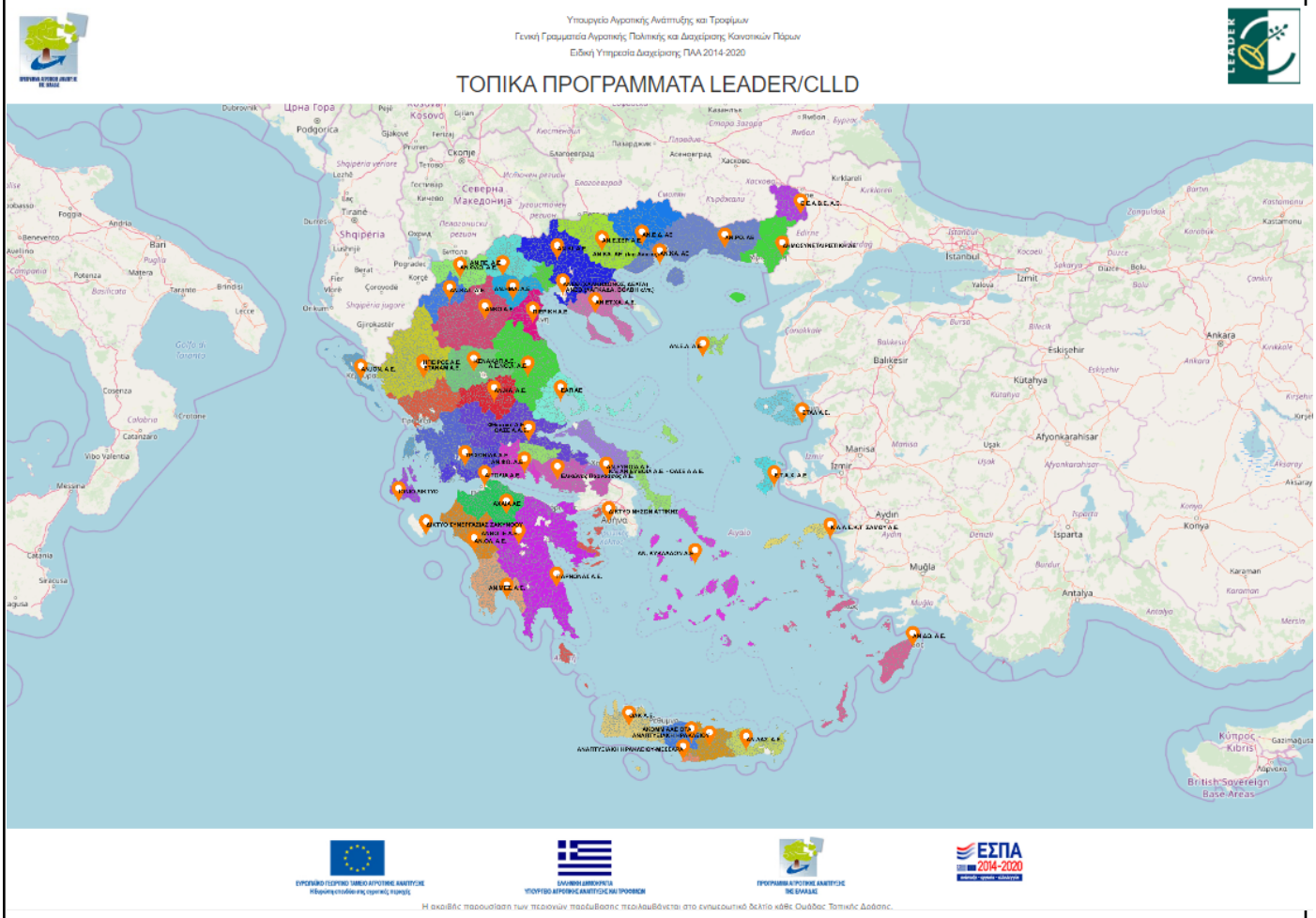

10. ΓΕΩΒΑΣΗ_LEADER

11. WELCOME

12. ΟΛΟΜΕΛΕΙΑ

13. STAND_GR_1

14. STAND_GR_2

HIGHLIGHTS
of Greek NRN
LEADER
inspiring local actors
over 25 years
Empowering
Rural Stakeholders
191 NRN Members
Working together
for rural development

15. ΚΥΒΟΣ_1

Perspectives of livestock farming through Gastronomy
ZOOTECHNIA 2019 Fair
lamb
sheep
farmers groups
nutrition
goat
traditional
gastronomy
cooperation
cheese-making
livestock farming
LEADER initiatives, bringing Gastronomy into play
LEADER
culture
tourism
PDO
social development
Gastronomy
as a valuable driver
for rural communities

16. ΚΥΒΟΣ_2

NATIONAL RURAL NETWORK
RURAL DEVELOPMENT PROGRAMME OF GREECE
Rural ConneXions and InteraXions
A POWERFUL SOURCE OF INSPIRATION AND ENGAGEMENT
Hosting events of European Networks
EIP-AGRI Seminar "Moving EIP-AGRI implementation forward", Athens, 10-11 May 2017
Evaluation Helpdesk Workshop " National Rural Networks' support to the evaluation of RDP", Athens, 30 Nov-1 Dec 2017
14th NRN Meeting, Thessaloniki, 2 February 2012
Getting to know our rural neighborhoods
Study visit of Turkish delegation, Athens, 23 October 2017
Building ties with Romanian NSU and field visit to 2 LAGs in Peloponnese, 24-28 September 2018
Transfer of experience with Moldovan delegation, Athens, 3 September 2018
Exchanging know-how with NRNs
Creating links for local products with Regional Network of Lubuskie Voivodeship -Polish NRN, Athens, 17 March 2017
Contributing to EU Greek Presidency 2014
Informal meeting of Directors of Rural Development, Athens, 31 March 2014
networX
Inspiring Rural Europe

17. ΑΦΙΣΑ

18. SPOTLIGHT_GR_1

19. SPOTLIGHT_2

20. ΕΚΘΕΣΗ_1

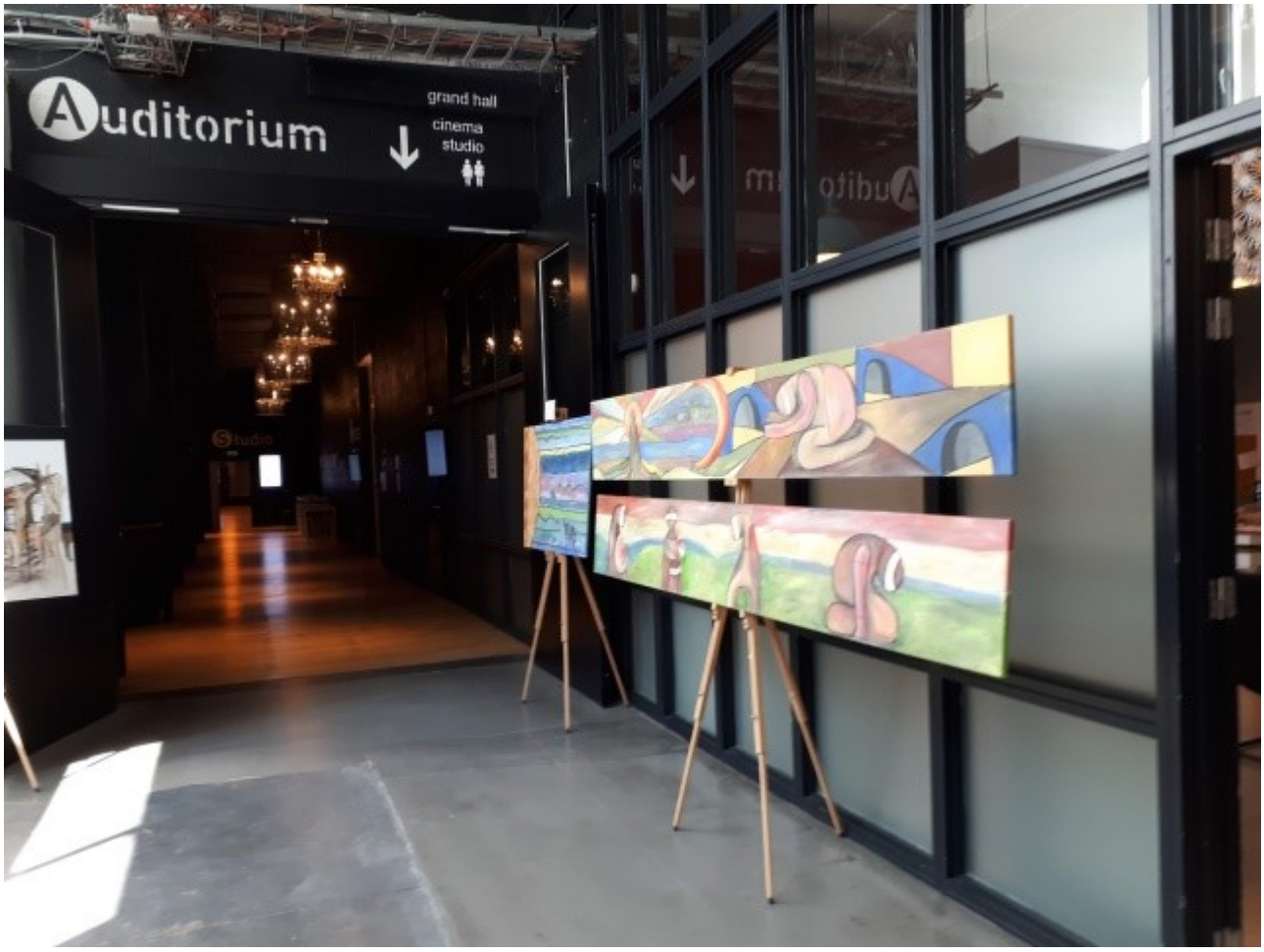

21. ΕΚΘΕΣΗ_2

22. ΒΡΑΒΕΥΣΕΙΣ_1

23. ΒΡΑΒΕΥΣΕΙΣ_2

24. ΚΑΠ_2021_2027_ΙΟΥΝ2019_1

25. ΚΑΠ_2021_2027_ΙΟΥΝ2019_2

26. ΚΑΠ_2021_2027_ΒΕΡΟΙΑ

27. ΚΑΠ_2021_2027_ΚΟΖΑΝΗ

29. ΚΑΠ_2021_2027_ΣΕΡΡΕΣ

28. ΚΑΠ_2021_2027_ΛΑΜΙΑ

4.b) Μέτρα που λήφθηκαν για την εξασφάλιση της δημοσιότητας του προγράμματος (άρθρο 13 του εκτελεστικού κανονισμού (ΕΕ) αριθ. 808/2014 της Επιτροπής)

Η Μονάδα Δικτύωσης & Δημοσιότητας (ΜΔΔ) της ΕΥΔ ΠΑΑ 2014-2020 μεριμνά και εξασφαλίζει την υλοποίηση ενεργειών πληροφόρησης οι οποίες έχουν ως στόχο την ενημέρωση των δυνητικών δικαιούχων και της κοινής γνώμης για τις ευκαιρίες χρηματοδότησης, τους στόχους και τις παρεμβάσεις του ΠΑΑ, ενώ παράλληλα εξασφαλίζει τη συμπληρωματικότητα μεταξύ των ενεργειών Δημοσιότητας του ΠΑΑ και του Σχεδίου Επικοινωνίας του ΕΑΔ. Οι ενέργειες αυτές εντάσσονται στο Μέτρο 20-Τεχνική Βοήθεια του ΠΑΑ 2014-2020.

Το 2019 υλοποιήθηκαν οι ακόλουθες ενέργειες:

1. Δικτυακός τόπος ΠΑΑ - www.agrotikianaptixi.gr

Ο δικτυακός τόπος του ΠΑΑ 2014-2020 αποτελεί ένα από τα βασικά εργαλεία επικοινωνίας του ΠΑΑ, με στόχο την πληροφόρηση του κοινού και των ενδιαφερόμενων.

Ο δικτυακός τόπος εξυπηρετεί αποτελεσματικά τόσο το έργο των εμπλεκόμενων με το ΠΑΑ Υπηρεσιών ως εργαλείο δουλειάς, όσο και των τρίτων ως εργαλείο ενημέρωσης και πληροφόρησης. Ειδικότερα, υπάρχει συνεχής ενημέρωση των ενδιαφερομένων σχετικά με την πορεία υλοποίησης του ΠΑΑ, τη διοργάνωση εκδηλώσεων, τις εξελίξεις της νέας ΚΑΠ μετά το 2020 κ.α.

Σύμφωνα με τα καταγεγραμμένα στοιχεία, οι νέοι χρήστες της ιστοσελίδας του ΠΑΑ ξεπερνούν τους

40.000 χρήστες με 75.165 επισκέψεις και με τον αριθμό των αναρτήσεων να ανέρχεται κατά μέσο όρο σε περίπου 50 αναρτήσεις/μήνα.

2. Σύμβουλος επικοινωνίας ΠΑΑ 2014-2020

Κατά τη διάρκεια του 2019, ολοκληρώθηκε το έργο «Κατάρτιση της επικοινωνιακής στρατηγικής του ΠΑΑ 2014-2020 και εξειδίκευση του Σχεδίου Στρατηγικής Ενημέρωσης & Δημοσιότητας του ΠΑΑ 2014-2020 (Σύμβουλος Επικοινωνίας) ».

3. Τήρηση υποχρεώσεων δημοσιότητας από τους δικαιούχους του ΠΑΑ

3.1. Οδηγός Επικοινωνίας και Δημοσιότητας του ΠΑΑ 2014-2020: Με στόχο την κωδικοποίηση των υποχρεώσεων των ΕΦΔ και των δικαιούχων του ΠΑΑ σε θέματα δημοσιότητας και επικοινωνίας, και στο πλαίσιο μίας προσπάθειας διαμόρφωσης μιας ενιαίας ταυτότητας επικοινωνίας, εκπονήθηκε ο σχετικός Οδηγός από την αρμόδια ΜΔΔ της ΕΥΔ ΠΑΑ, λαμβάνοντας υπόψη το σχετικό Ενωσιακό και Εθνικό θεσμικό πλαίσιο, τον Επικοινωνιακό Οδηγό ΕΣΠΑ 2014-2020, το Σχέδιο Στρατηγικής Ενημέρωσης & Δημοσιότητας του ΠΑΑ 2014-2020 και το Σχέδιο Επικοινωνίας του ΕΑΔ.

Επίσης, στον Οδηγό, δίνονται κατευθύνσεις για απολογιστικά στοιχεία που θα πρέπει να τηρούν οι ΕΦΔ για την κατάρτιση της ετήσιας έκθεσης του ΠΑΑ, καθώς και για τη συγκέντρωση ενημερωτικού υλικού για αξιόλογα έργα ΠΑΑ.

Ο Οδηγός έχει αναρτηθεί στο δικτυακό τόπο του ΠΑΑ και του ΕΑΔ καθώς και στο facebook του ΕΑΔ. ***(φωτ.*** *4b_3_1)*

3.2. Εφαρμογή Αφίσας ΠΑΑ_: Σε συνέχεια της πρωτοβουλίας της Ειδικής Υπηρεσίας Συντονισμού και Παρακολούθησης Δράσεων Ευρωπαϊκού Κοινωνικού Ταμείου (ΕΥΣΕΚΤ) η οποία προχώρησε στην ανάπτυξη της ηλεκτρονικής εφαρμογής για τη δημιουργία προτύπων αφίσας ενημέρωσης για όλα τα Προγράμματα του ΕΣΠΑ, δημιουργήθηκε αντίστοιχα υπόδειγμα αφίσας που μπορεί να χρησιμοποιηθεί από φορείς που ασκούν ρόλο συντονισμού, παρακολούθησης, διαχείρισης, υλοποίησης και δικαιούχου συγχρηματοδοτούμενων έργων του ΠΑΑ 2014-2020, για την ενημέρωση του κοινού σχετικά με τη στήριξη που έχουν λάβει από το ΕΓΤΑΑ.

Η χρήση της αφίσας για το ΠΑΑ 2014-2020 είναι προαιρετική, αφορά παρεμβάσεις προϋπολογισμού χαμηλότερου των 50.000€ και προτείνεται να χρησιμοποιηθεί κυρίως για άυλες ενέργειες, όπως διοργάνωση εκδηλώσεων, ημερίδων, ενεργειών επιμόρφωσης & κατάρτισης. ***(φωτ.*** *4b_3_2)*.

4. Συμμετοχή σε εκθέσεις μεγάλης εμβέλειας και ενημερωτικές εκδηλώσεις/ενημερωτικό υλικό

4.1. Στο πλαίσιο της 11ης Έκθεσης ZOOTECHNIA που πραγματοποιήθηκε στη Θεσσαλονίκη 31/1 έως 3/2/2019, η ΕΥΔ και η ΕΥΕ ΠΑΑ συμμετείχαν στο περίπτερο του Υπουργείου Αγροτικής Ανάπτυξης & Τροφίμων στο Διεθνές Εκθεσιακό Κέντρο HELEXPO. Κατά τη διάρκεια της έκθεσης προβλήθηκε βίντεο, παραγωγής της ΕΥΔ ΠΑΑ, για την πορεία και τα αποτελέσματα υλοποίησης του ΠΑΑ (2015-2019), διατέθηκε έντυπο με θέμα «Η συμβολή του ΠΑΑ στη βιώσιμη ανάπτυξης της κτηνοτροφίας». Αντίτυπα του εντύπου της κτηνοτροφίας απεστάλησαν με ταχυδρομείο στους άμεσα ενδιαφερόμενους για τα Μέτρα του ΠΑΑ σχετικά με την κτηνοτροφία.

*(**φωτ.** 4b_4_1)*

4.2. Στο πλαίσιο της 84ης Διεθνούς Έκθεσης Θεσσαλονίκης (ΔΕΘ) που πραγματοποιήθηκε στις 7-15/9/2019, η ΕΥΔ ΠΑΑ και η ΕΥΕ ΠΑΑ συμμετείχαν στο περίπτερο του Υπουργείου Αγροτικής Ανάπτυξης & Τροφίμων. Στο πλαίσιο της ενημέρωσης του κοινού της 84ης ΔΕΘ, επικαιροποιήθηκε το ενημερωτικό έντυπο σχετικά με την πορεία και τα πρώτα αποτελέσματα υλοποίησης του, μέχρι το Σεπτέμβριο του 2019. Στο ίδιο έντυπο παρουσιάστηκε η προτεινόμενη αρχιτεκτονικής της νέας ΚΑΠ μετά το 2020 (2021-2027). *(**φωτ.** 4b_4_2_1, 4b_4_2_2, 4b_4_2_3, 4b_4_2_4)*

4.3. Στο πλαίσιο της 84ης ΔΕΘ διοργανώθηκε ανοιχτή ενημερωτική εκδήλωση την Κυριακή 8 Σεπτεμβρίου 2019, με θέμα «Περιβάλλον και κλιματική αλλαγή: Προκλήσεις για τον πρωτογενή τομέα και μέτρα στήριξης». Οι παρευρισκόμενοι, είχαν την ευκαιρία να ενημερωθούν σχετικά με τα μέτρα στήριξης του ΠΑΑ 2014-2020 καθώς και οι προτεραιότητες της νέας ΚΑΠ 2021-2027 για το περιβάλλον και την κλιματική αλλαγή. *(**φωτ.** 4b_4_3_1, 4b_4_3_2)*

4.4. Έκδοση επιτραπέζιου ημερολογίου 2020

Εκδόθηκε επιτραπέζιο ημερολόγιο για το έτος 2020 με στόχο την παρουσίαση των αποτελεσμάτων υλοποίησης του ΠΑΑ, με βάση τα δεδομένα του ΟΠΣΑΑ και των μελετών αξιολόγησης του ΠΑΑ *(**φωτ.** 4b_4_4)*.

Το έντυπο υλικό που παράχθηκε κατά το 2019, διανεμήθηκε επίσης σε εκδηλώσεις και συναντήσεις του ΠΑΑ και του ΕΑΔ, καθώς και σε ενδιαφερόμενους φορείς, μετά από σχετικά αιτήματα.

Το σύνολο του παραγόμενου ενημερωτικού υλικού, έντυπου και ηλεκτρονικού, καθώς και πληροφορίες για τις εκδηλώσεις έχει αναρτηθεί στους δικτυακούς τόπους του ΠΑΑ και του ΕΑΔ, και κατά περίπτωση στο κανάλι του ΕΑΔ στο youtube, ενώ παράλληλα έχει προβληθεί στο facebook του ΕΑΔ.

5. Συνοπτική Παρουσίαση των Μέτρων του ΠΑΑ 2014-2020

Με στόχο την ενημέρωση του ευρύτερου κοινού για τις χρηματοδοτικές ευκαιρίες που προσφέρει το ΠΑΑ 2014-2020, η ΜΔΔ της ΕΥΔ ΠΑΑ εκπόνησε συνοπτικό οδηγό παρουσίασης των Μέτρων του ΠΑΑ. Στον οδηγό παρουσιάζονται οι στόχοι, οι δικαιούχοι, οι επιλέξιμες δαπάνες, ο προϋπολογισμός, καθώς και οι Ενδιάμεσοι Φορείς Διαχείρισης για κάθε Μέτρο/Υπομέτρο/Δράση του ΠΑΑ.

Ο οδηγός «Συνοπτική Παρουσίαση του ΠΑΑ 2014-2020» έχει αναρτηθεί στο μενού ΜΕΤΡΑ ΠΑΑ , στο Πληροφοριακό υλικό του δικτυακού τόπου του ΠΑΑ και στην ηλεκτρονική βιβλιοθήκη και στα νέα του ΕΑΔ.

6. Συλλογή έργων σε συνεργασία με τους Ενδιάμεσους Φορείς Διαχείρισης του ΠΑΑ

Η ΜΔΔ της ΕΥΔ ΠΑΑ βρίσκεται σε συνεχή επικοινωνία με τους φορείς υλοποίησης και εφαρμογής του ΠΑΑ, προκειμένου να συλλέξει υλικό αξιόλογων έργων και παρεμβάσεων για ενέργειες προβολής του ΠΑΑ.

7. Συνεργασία της ΕΥΔ ΠΑΑ με την Εθνική Αρχή Συντονισμού για θέματα δημοσιότητας

Στο πλαίσιο της συνεργασίας της ΕΥΔ ΠΑΑ με την Εθνική Αρχή Συντονισμού του ΕΣΠΑ του Υπουργείου Οικονομίας & Ανάπτυξης, η ΜΔΔ συνεργάζεται σε τακτική βάση με τη Μονάδα Πληροφόρησης και Επικοινωνίας της Ειδικής Υπηρεσίας Στρατηγικής, Σχεδιασμού & Αξιολόγησης (ΕΥΣΣΑ), για τα ακόλουθα θέματα:

- αναρτήσεις Προσκλήσεων Μέτρων του ΠΑΑ στην ενιαία διαδικτυακή πύλη του ΕΣΠΑ.
- απαντήσεις σε ηλεκτρονικά μηνύματα & ερωτήματα ενδιαφερομένων για τις χρηματοδοτικές ευκαιρίες του ΠΑΑ, μέσω του Γραφείου Ενημέρωσης Κοινού του ΕΣΠΑ.

Επίσης, στελέχη της ΜΔΔ συμμετείχαν στην 3η ετήσια συνάντηση του Δικτύου Υπευθύνων Πληροφόρησης και Επικοινωνίας των ΕΠ ΕΣΠΑ που πραγματοποιήθηκε στην Αθήνα στις 21/10/2019. Στο πλαίσιο αυτό, η ΜΔΔ της ΕΥΔ ΠΑΑ παρουσίασε τις πιο πρόσφατες ενέργειες που είχε υλοποιήσει, θέματα που έχουν διαπιστωθεί κατά την υλοποίηση των ενεργειών δημοσιότητας, καθώς και τη διασύνδεση που υπάρχει ανάμεσα στις δράσεις επικοινωνίας του ΕΑΔ και των δράσεων πληροφόρησης και δημοσιότητας του ΠΑΑ, ως καλή πρακτική. ***(φωτ.*** *4b_7)*

8. Ευρωπαϊκή εκστρατεία ενημέρωσης για τις αγροτικές περιοχές

Ενόψει της προετοιμασίας της εκστρατείας ενημέρωσης για αγροτικές περιοχές της Γενικής Διεύθυνσης Επικοινωνίας της Ευρωπαϊκής Επιτροπής «Rural Campaign» για το 2020, η ΜΔΔ συνεργάστηκε με την Μόνιμη Αντιπροσωπεία της Ευρωπαϊκής Επιτροπής στην Ελλάδα και την DG AGRI για τη συγκέντρωση αξιόλογων έργων που έχουν χρηματοδοτηθεί από το ΠΑΑ, κυρίως από το LEADER, στις Περιφέρειες Ηπείρου, Δυτικής Μακεδονίας και Ανατολικής Μακεδονίας & Θράκης.

9. Άλλες δράσεις ενημέρωσης κοινού από ΕΥΔ/ΕΥΕ/ΕΦΔ/ΟΤΔ

Στελέχη των Ειδικών Υπηρεσιών του ΠΑΑ συμμετείχαν σε ενημερωτικές εκδηλώσεις και ημερίδες που διοργανώθηκαν από φορείς που εμπλέκονται σε θέματα αγροτικής ανάπτυξης και συνεισέφεραν στην ενημέρωση του ευρύτερου κοινού και των δυνητικών δικαιούχων σχετικά με την πορεία υλοποίησης του ΠΑΑ και κυρίως την ενεργοποίηση των σχετικών Μέτρων του. Στον Πίνακα 1 *(4b_p_1)* παρουσιάζονται αναλυτικά οι σχετικές εκδηλώσεις και ημερίδες.

Στο πλαίσιο ενεργοποίησης Μέτρων/Δράσεων του ΠΑΑ, οι Ενδιάμεσοι Φορείς Διαχείρισης ενημέρωσαν το ευρύ κοινό αλλά και στοχευμένες ομάδες όπως Αγροτικοί Συνεταιρισμοί, Επιμελητήρια, Δήμοι, για Μέτρα αρμοδιότητάς τους όπως το 6.1, 6.3, 4.1.1, 4.1.3,4.2.1, με συναντήσεις, αποστολή δελτίων τύπου στον έντυπο και ηλεκτρονικό τύπο και αναρτήσεις στις ιστοσελίδες τους, σε ειδικά διαμορφωμένο χώρο για την ενημέρωση των αγροτών και των δικαιούχων του ΠΑΑ. Επίσης, πραγματοποιήθηκαν θεματικές ενημερωτικές ημερίδες όπως για παράδειγμα για την ελιά (ΔΑΟΚ Τριφυλίας), τα αρωματικά φυτά και τις ομάδες παραγωγών (ΔΑΟΚ Ιωαννίνων), την κατάρτιση των νέων αγροτών (ΕΛΓΟ ΔΗΜΗΤΡΑ), θέματα δημοσιότητας του ΠΑΑ (ΕΥΔ ΕΠ ΑΜΘ), καθώς και συμμετοχές σε κλαδικές εκθέσεις (5η Serexpo, 27η KAVALA Expo).

Τέλος, στο πλαίσιο του Μέτρου 19, οι ΟΤΔ LEADER/CLLD προχώρησαν στην ενημέρωση του τοπικού πληθυσμού και των δυνητικών δικαιούχων με ενημερωτικές συναντήσεις σχετικά με τις επικείμενες προσκλήσεις έργων δημόσιου και ιδιωτικού χαρακτήρα των τοπικών τους προγραμμάτων. Στον Πίνακα 2 *(4b_p_2)* παρουσιάζονται αναλυτικά οι σχετικές εκδηλώσεις.

ΕΛΛΗΝΙΚΗ ΔΗΜΟΚΡΑΤΙΑ
ΥΠΟΥΡΓΕΙΟ ΑΓΡΟΤΙΚΗΣ ΑΝΑΠΤΥΞΗΣ & ΤΡΟΦΙΜΩΝ
ΓΕΝΙΚΗ ΓΡΑΜΜΑΤΕΙΑ ΑΓΡΟΤΙΚΗΣ ΠΟΛΙΤΙΚΗΣ & ΔΙΑΧΕΙΡΙΣΗΣ ΚΟΙΝΟΤΙΚΩΝ ΠΟΡΩΝ
ΕΙΔΙΚΗ ΥΠΗΡΕΣΙΑ ΔΙΑΧΕΙΡΙΣΗΣ ΠΑΑ 2014-2020

ΟΔΗΓΟΣ ΕΠΙΚΟΙΝΩΝΙΑΣ ΚΑΙ ΔΗΜΟΣΙΟΤΗΤΑΣ ΤΟΥ ΠΡΟΓΡΑΜΜΑΤΟΣ ΑΓΡΟΤΙΚΗΣ ΑΝΑΠΤΥΞΗΣ 2014-2020

ΟΚΤΩΒΡΙΟΣ 2019

ΕΣΠΑ 2014-2020

Με τη συγχρηματοδότηση της Ελλάδας και της Ευρωπαϊκής Ένωσης

4b_3_1_ΟΔΗΓΟΣ ΕΠΙΚΟΙΝΩΝΙΑΣ ΠΑΑ

ΕΥΡΩΠΑΪΚΟ ΓΕΩΡΓΙΚΟ ΤΑΜΕΙΟ ΑΓΡΟΤΙΚΗΣ ΑΝΑΠΤΥΞΗΣ

Η Ευρώπη επενδύει στις αγροτικές περιοχές

Πρόγραμμα Αγροτικής Ανάπτυξης 2014-2020

ΟΤΔ ...

Υπομέτρο 19.3: Στήριξη για την προπαρασκευή και την υλοποίηση της συνεργασίας (διακρατική και διατοπική) Δράση.....

....

Ευρωπαϊκή Ένωση
Ευρωπαϊκό Γεωργικό Ταμείο Αγροτικής Ανάπτυξης

Με τη συγχρηματοδότηση της Ελλάδας και της Ευρωπαϊκής Ένωσης

ΕΣΠΑ 2014-2020
ανάπτυξη - εργασία - αλληλεγγύη

4b_3_2_ΕΦΑΡΜΟΓΗ ΑΦΙΣΑΣ LEADER

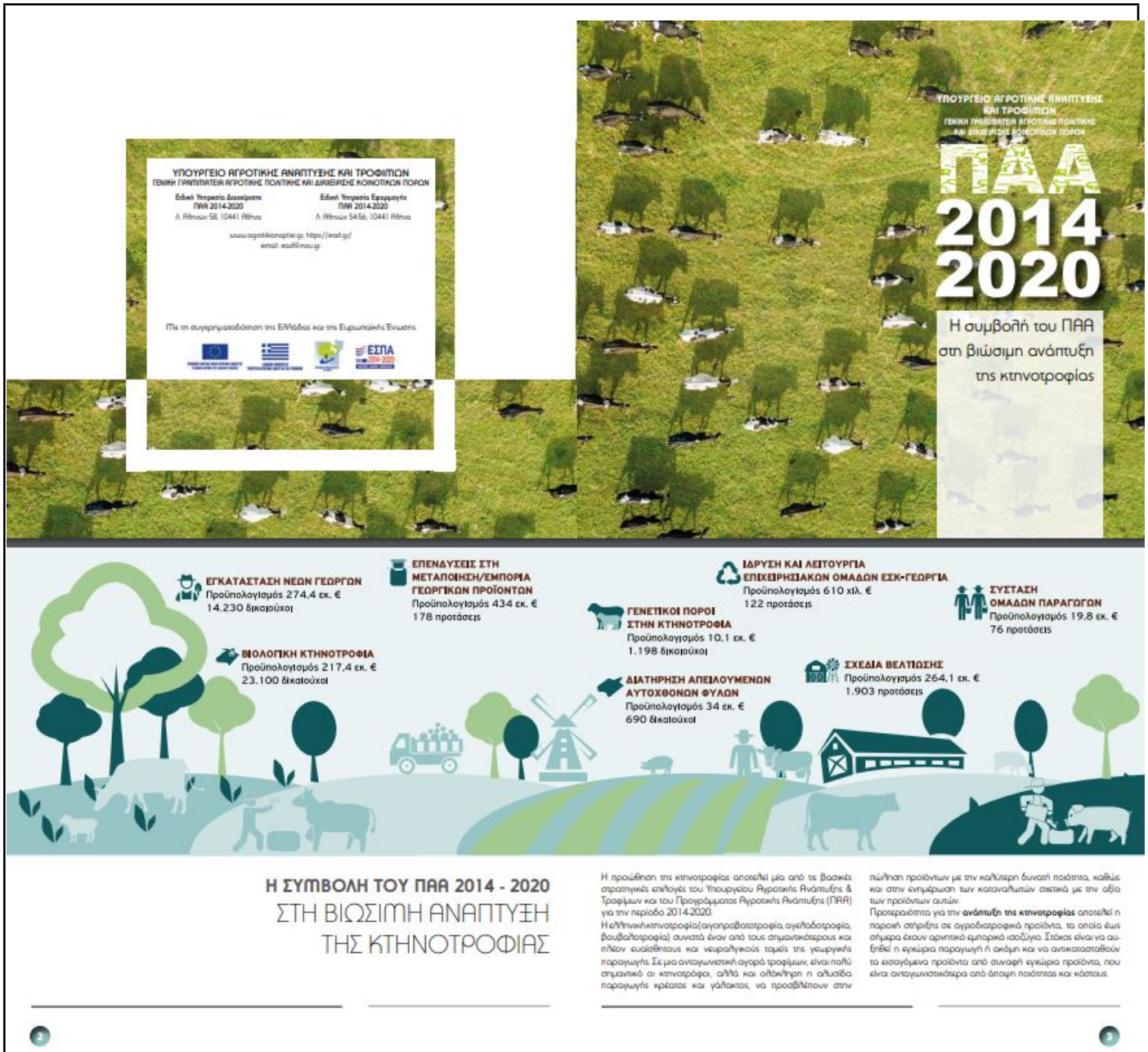

4b_4_1_ΕΝΤΥΠΟ_ΚΤΗΝΟΤΡΟΦΙΑ_ΖΩΟΤΕΧΝΙΑ_2019

4b_4_2_1_ΔΕΘ_84_2019

4b_4_2_2_ΔΕΘ_84_2019

4b_4_2_3_ΕΝΤΥΠΟ_ΠΑΑ_ΔΕΘ_ΣΕΠΤ_2019_ΕΞΩΦΥΛΛΟ

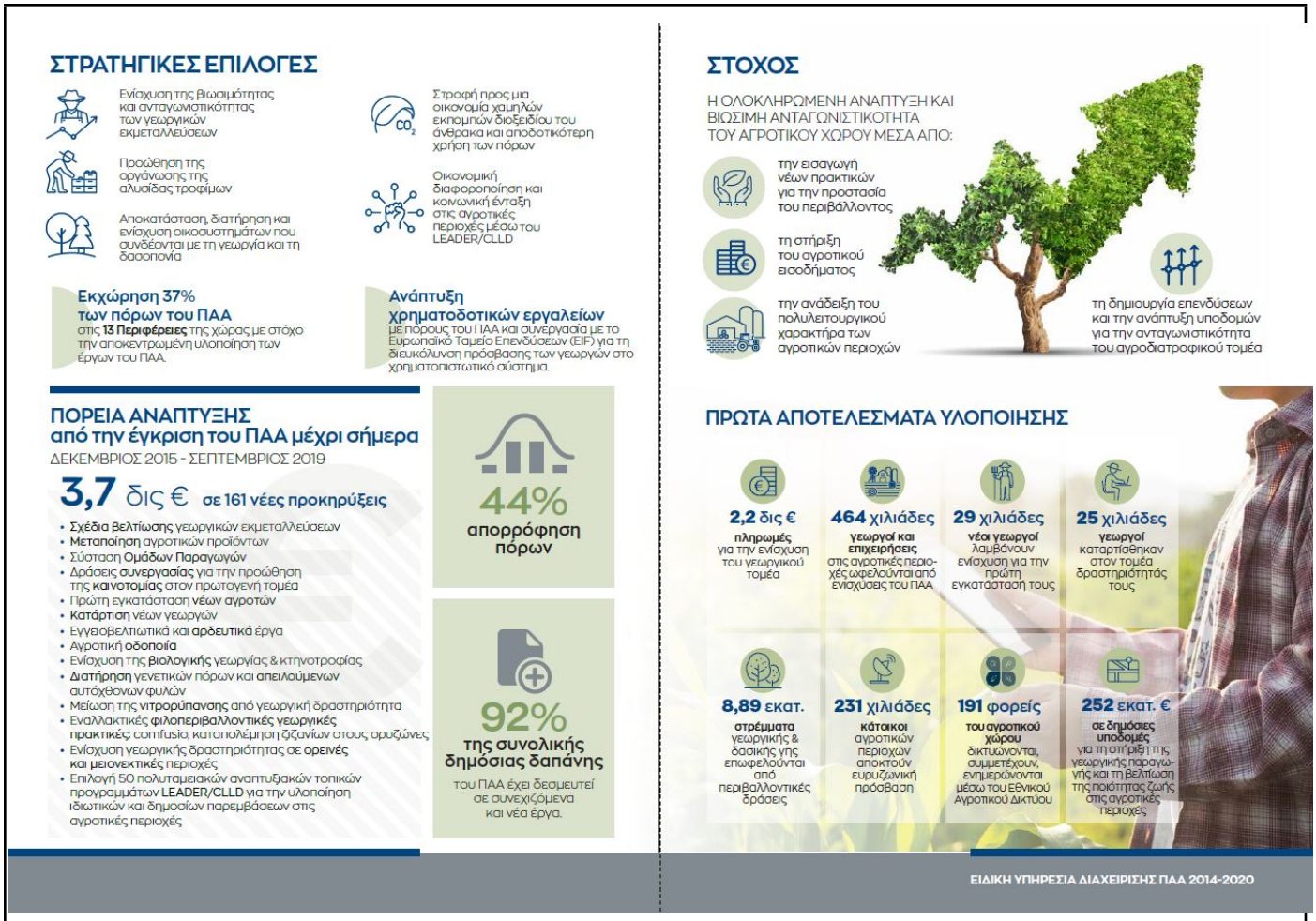

4b_4_2_4_ΕΝΤΥΠΟ_ΠΑΑ_ΔΕΘ_ΣΕΠΤ_2019_ΕΣΩΤΕΡΙΚΟ

ΥΠΟΥΡΓΕΙΟ ΑΓΡΟΤΙΚΗΣ ΑΝΑΠΤΥΞΗΣ & ΤΡΟΦΙΜΩΝ
Γενική Γραμματεία Αγροτικής Πολιτικής & Διαχείρισης Κοινοτικών Πόρων

Ειδική Υπηρεσία Διαχείρισης του Προγράμματος Αγροτικής Ανάπτυξης 2014-2020

84η ΔΕΘ
8/9/2019
Συνεδριακό Κέντρο
Ν. Γερμανός,
Αίθουσα Β

ΠΡΟΓΡΑΜΜΑ

16:00 - 16:30	Προσέλευση
16:30 - 17:00	Καλωσόρισμα του Γενικού Γραμματέα Αγροτικής Πολιτικής & Διαχείρισης Κοινοτικών Πόρων κ. Κων/νου Μπαγινέτα Χαιρετισμοί • Υπουργός ΥΠΑΑΤ κος Μάκης Βορίδης • Υφυπουργοί ΥΠΑΑΤ κος Κων/νος Σκρέκας και κα Φωτεινή Αραμπατζή • Περιφερειάρχης Κεντρικής Μακεδονίας κος Απόστολος Τζιτζικώστας • Πρόεδρος ΓΕΩΤΕΕ κος Σπύρος Μάμαλης
17:00 - 17:15	**«Περιβάλλον, άνθρωπος & πρωτογενής τομέας, μια δύσκολη εξίσωση: Προκλήσεις-προτάσεις για λύσεις»** καθ. Σέρκος Χαρουτουνιάν, *Αντιπρύτανης Γεωπονικού Πανεπιστημίου Αθηνών*
17:15 - 17:30	**«iSAGE και SMARTER: Καινοτόμες προσεγγίσεις στα συστήματα εκτροφής και την προσαρμοστική ικανότητα των ζώων έναντι της κλιματικής αλλαγής»** καθ. Γεώργιος Αρσένος, *Κτηνιατρική Σχολή Αριστοτελείου Πανεπιστημίου Θεσσαλονίκης*
17:30 - 17:45	**«Προσαρμογή καλλιεργητικών πρακτικών για αποδοτικότερη χρήση νερού στην ελαιοκαλλιέργεια: η προσέγγιση του έργου LIFE AgroClimaWater»** κος Γεώργιος Ψαρράς, *Αναπληρωτής Διευθυντής Ινστιτούτου Ελιάς, Υποτροπικών Φυτών και Αμπέλου του ΕΛΓΟ – ΔΗΜΗΤΡΑ*
17:45 - 18:00	**«Μέτρα στήριξης του ΠΑΑ 2014-2020 και προτεραιότητες της νέας ΚΑΠ 2021-2027 για το περιβάλλον και την κλιματική αλλαγή»** κος Νικόλαος Καραβάς, *ΕΥΔ ΠΑΑ 2014-2020*
18:00 - 18:15	**«Οι επιπτώσεις της κλιματικής αλλαγής στη φυτική παραγωγή και τρόποι αντιμετώπισης»** κος Χρήστος Γιαννακάκης, *Πρόεδρος της Κοινοπραξίας Συνεταιρισμών Οργανώσεων Παραγωγών του Νομού Ημαθίας*
18:15 - 19:00	Συζήτηση - λήξη εργασιών

www.minagric.gr | www.agrotikianaptixi.gr | https:ead.gr

4b_4_3_1_ΕΚΔΗΛΩΣΗ_ΠΕΡΙΒΑΛΛΟΝ ΚΑΙ ΚΛΙΜΑΤΙΚΗ ΑΛΛΑΓΗ

4b_4_3_2_ΕΚΔΗΛΩΣΗ_ΠΕΡΙΒΑΛΛΟΝ ΚΑΙ ΚΛΙΜΑΤΙΚΗ ΑΛΛΑΓΗ

4b_4_4_ΗΜΕΡΟΛΟΓΙΟ_ΠΥΡΑΜΙΔΑ

ΠΡΟΓΡΑΜΜΑ ΑΓΡΟΤΙΚΗΣ ΑΝΑΠΤΥΞΗΣ ΤΗΣ ΕΛΛΑΔΑΣ (ΠΑΑ) 2014-2020

Εθνικό Αγροτικό Δίκτυο & Επικοινωνία ΠΑΑ

Αθήνα, 21 Οκτωβρίου 2019

Συνάντηση Δικτύου Υπευθύνων Πληροφόρησης & Επικοινωνίας ΕΣΠΑ

4b_7_ΠΑΡΟΥΣΙΑΣΗ ΔΙΚΤΥΟ ΔΗΜΟΣΙΟΤΗΤΑΣ

5. ΜΈΤΡΑ ΠΟΥ ΛΉΦΘΗΚΑΝ ΓΙΑ ΤΗΝ ΤΉΡΗΣΗ ΤΩΝ ΕΚ ΤΩΝ ΠΡΟΤΈΡΩΝ ΑΙΡΕΣΙΜΟΤΉΤΩΝ

Αυτό το τμήμα ισχύει μόνο για τις ετήσιες εκθέσεις υλοποίησης 2015, 2016

6. ΠΕΡΙΓΡΑΦΉ ΤΗΣ ΥΛΟΠΟΊΗΣΗΣ ΥΠΟΠΡΟΓΡΑΜΜΆΤΩΝ

Αυτό το τμήμα ισχύει μόνο για τις ετήσιες εκθέσεις υλοποίησης 2016, 2018

7. ΑΞΙΟΛΌΓΗΣΗ ΤΩΝ ΠΛΗΡΟΦΟΡΙΏΝ ΚΑΙ ΤΗΣ ΠΡΟΌΔΟΥ ΓΙΑ ΤΗΝ ΕΠΊΤΕΥΞΗ ΤΩΝ ΣΤΌΧΩΝ ΤΟΥ ΠΡΟΓΡΆΜΜΑΤΟΣ

Αυτό το τμήμα ισχύει μόνο για τις ετήσιες εκθέσεις υλοποίησης 2016, 2018

8. ΥΛΟΠΟΊΗΣΗ ΤΩΝ ΜΈΤΡΩΝ ΏΣΤΕ ΝΑ ΛΗΦΘΟΎΝ ΥΠΌΨΗ ΟΙ ΑΡΧΈΣ ΠΟΥ ΠΡΟΒΛΈΠΟΝΤΑΙ ΣΤΑ ΆΡΘΡΑ 5, 7 ΚΑΙ 8 ΤΟΥ ΚΑΝΟΝΙΣΜΟΎ (ΕΕ) ΑΡΙΘ. 1303/2013

Αυτό το τμήμα ισχύει μόνο για τις ετήσιες εκθέσεις υλοποίησης 2016, 2018

9. ΠΡΌΟΔΟΣ ΠΟΥ ΣΗΜΕΊΩΘΗΚΕ ΌΣΟΝ ΑΦΟΡΆ ΤΗΝ ΕΞΑΣΦΆΛΙΣΗ ΟΛΟΚΛΗΡΩΜΈΝΗΣ ΠΡΟΣΈΓΓΙΣΗΣ ΓΙΑ ΤΗ ΧΡΉΣΗ ΤΟΥ ΕΓΤΑΑ ΚΑΙ ΆΛΛΩΝ ΧΡΗΜΑΤΟΔΟΤΙΚΏΝ ΜΈΣΩΝ ΤΗΣ ΈΝΩΣΗΣ

Αυτό το τμήμα ισχύει μόνο για τις ετήσιες εκθέσεις υλοποίησης 2018

10. ΈΚΘΕΣΗ ΓΙΑ ΤΗΝ ΥΛΟΠΟΊΗΣΗ ΤΩΝ ΜΈΣΩΝ ΧΡΗΜΑΤΟΟΙΚΟΝΟΜΙΚΉΣ ΤΕΧΝΙΚΉΣ (ΆΡΘΡΟ 46 ΤΟΥ ΚΑΝΟΝΙΣΜΟΎ (ΕΕ) ΑΡΙΘ. 1303/2013)

30Α. Έχει ξεκινήσει η εκ των προτέρων αξιολόγηση;	Ναι
30Β. Έχει ολοκληρωθεί η εκ των προτέρων αξιολόγηση;	Ναι
30. Ημερομηνία ολοκλήρωσης της εκ των προτέρων αξιολόγησης	30-05-2018
31.1. Έχει ξεκινήσει ήδη η διαδικασία επιλογής ή ορισμού;	Ναι
13Α. Έχει υπογραφεί η συμφωνία χρηματοδότησης;	Ναι
13. Ημερομηνία υπογραφής της συμφωνίας χρηματοδότησης με τον φορέα υλοποίησης του μέσου χρηματοοικονομικής τεχνικής	05-09-2019

Κατάλογος μέσων χρηματοοικονομικής τεχνικής

Ονομασία του μέσου χρηματοοικονομικής τεχνικής	Είδος του μέσου χρηματοοικονομικής τεχνικής	Σχετικό ταμείο χαρτοφυλακίου
Capped Guarantee	Fund of funds	

I. Identification of the programme and priority or measure from which support from the ESI Funds is provided (Article 46(2)(a) of Regulation (EU) No 1303/2013)	
1. Priority axes or measures supporting the financial instrument, including fund of funds, under the ESI Fund programme.	
1.1 Reference (number and title) of each priority axis or measure supporting the financial instrument under the ESI Fund programme	M04 - Investments in physical assets (art 17)
2. Name of ESI Fund(s) supporting the financial instrument under the priority axis or measure	EAFRD
3.01 Amount of ESI Fund committed in the Funding Agreement to the individual focus areas(s) referred to in art 5 of 1305/2013 by measure	M04 / 2A: 32,000,000.00 M04 / 3A: 48,000,000.00 Total: 80,000,000.00
3.1. Amount of ESI Funds committed to this thematic objective	T03: 80,000,000.00 Total: 80,000,000.00
4. other ESI Fund programmes providing contribution to the financial instrument	
4.1. CCI number of each other ESI Fund programme providing contributions to the financial instrument	
30. Date of completion of the ex ante assessment	May 30, 2018
31. Selection of bodies implementing financial instrument	
31.1. Has selection or designation process already been launched	Yes
II. Description of the financial instrument and implementation arrangements (Article 46(2)(b) of Regulation (EU) No 1303/2013)	
5. Name of the financial instrument	Capped Guarantee
6. Official address/place of business of the financial instrument (name of the country and city)	GREECE, Athens
7. Implementation arrangements	
7.1. Financial instruments set up at Union level, managed directly or indirectly by the Commission referred to in Article 38(1)(a) of Regulation (EU) No 1303/2013, supported from ESI Fund programme contributions	No
7.1.1. Name of the Union-level financial instrument	
7.2. Financial instrument set up at national, regional, transnational or cross-border level, managed by or under the responsibility of the managing authority referred to in Article 38(1)(b), supported from ESI Fund programme contributions under point (a), (b), (c) and d) of Article 38(4) of Regulation (EU) No 1303/2013	
7.3. Financial instrument combining financial contribution from MA with EIB financial products under European Fund for Strategic Investment in accordance with Article 39a, referred to in Article	Entrustment of implementation tasks, through the direct award of a contract

38(1)(c)	
8. Type of the financial instrument	Fund of funds
10. Legal status of the financial instrument, pursuant to Article 38(6) and Article 39a(5)(b) of Regulation (EU) No 1303/2013 (for financial instruments referred to in Article 38(1)(b) and (c) only): fiduciary account opened in the name of the implementing body and on behalf of the managing authority or separate block of finance within a financial institution	Fiduciary account
III. Identification of the body implementing the financial instrument, and the body implementing fund of funds where applicable, as referred to under point (a), (b) and (c) of Article 38(1) of Regulation (EU) No 1303/2013 (Article 46(2)(c) of Regulation (EU) No 1303/2013)	
11. Body implementing the financial instrument	
11.1. Type of implementing body pursuant to Article 38(4) and Article 39a(5) of Regulation (EU) No 1303/2013: existing or newly created legal entity dedicated to implementing financial instruments; the European Investment Bank; the European Investment Fund; international financial institution in which a Member State is a shareholder; a publicly-owned bank or institution, established as a legal entity carrying out financial activities on a professional basis; a body governed by public or private law; managing authority undertaking implementation tasks directly (for loans or guarantees only)	European Investment Fund
11.1.1. Name of the body implementing the financial instrument	European Investment Fund
11.1.2. Official address/place of business (country and town name) of the body implementing the financial instrument	LUXEMBURG, Luxemburg
12. Procedure of selecting the body implementing the financial instrument: award of a public contract; other procedure	Designation of the EIB, EIF or international financial institutions
12.1. Description of the other procedure of selecting the body implementing the financial instrument	
13. Date of signature of the funding agreement with the body implementing the financial instrument	Sep 5, 2019
IV. Total amount of programme contributions, by priority or measure, paid to the financial instrument and management costs incurred or management fees paid (Article 46(2)(d) and (e) of Regulation (EU) No 1303/2013)	
14. Total amount of programme contributions committed in the funding agreement (in EUR)	M04: 80,000,000.00 Total: 80,000,000.00
14.1. out of which ESI Funds contributions (in EUR)	M04: 80,000,000.00 Total: 80,000,000.00
14.1.1. out of which ERDF (in EUR) (optional)	
14.1.2. out of which Cohesion Fund (in EUR) (optional)	
14.1.3. out of which ESF (in EUR) (optional)	
14.1.4. out of which EAFRD (in EUR) (optional)	M04: 80,000,000.00

	Total: 80,000,000.00
14.1.5. out of which EMFF (in EUR) (optional)	
15. Total amount of programme contributions paid to the financial instrument (in EUR)	M04: 20,000,000.00 Total: 20,000,000.00
15.1. out of which amount of ESI Funds contributions (in EUR)	M04: 20,000,000.00 Total: 20,000,000.00
15.1.1. out of which ERDF (in EUR)	
15.1.2. out of which Cohesion Fund (in EUR)	
15.1.3. out of which ESF (in EUR)	
15.1.4. out of which EAFRD (in EUR)	M04: 20,000,000.00 Total: 20,000,000.00
15.1.5. out of which EMFF (in EUR)	
15.2. out of which total amount of national co-financing (in EUR)	Other: 0.00
15.2.1. out of which total amount of national public funding (in EUR)	
15.2.2. out of which total amount of national private funding (in EUR)	
16. Total amount of programme contributions paid to the financial instrument under Youth Employment Initiative (YEI) (in EUR)	
17. Total amount of management costs and fees paid out of programme contributions (in EUR)	
17.1. out of which base remuneration (in EUR)	
17.2. out of which performance-based remuneration (in EUR)	
18. Capitalised management costs or fees pursuant to Article 42(2) of Regulation (EU) No 1303/2013 (relevant only for final report) (in EUR)	
19. Capitalised interest rate subsidies or guarantee fee subsidies pursuant to Article 42(1)(c) of Regulation (EU) No 1303/2013 (relevant to final report only) (in EUR)	
20. Amount of programme contributions for follow-on investments in final recipients pursuant to Article 42(3) of Regulation (EU) No 1303/2013 (relevant for final report only) (in EUR)	
21. Contributions of land and/or real estate in the financial instrument pursuant to Article 37(10) of Regulation (EU) No 1303/2013 (relevant for final report only) (in EUR)	
VI. The performance of the financial instrument, including progress in its set-up and in selection of bodies implementing the financial instrument (including the body implementing a fund of funds) (Article 46(2)(f) of Regulation (EU) No 1303/2013)	
32. Information whether the financial instrument was still operational at the end of the reporting year	Yes
32.1. If the financial instrument was not operational at the end of the	

reporting year, date of the winding-up	
VII. Interest and other gains generated by support from the ESI Funds to the financial instrument, programme resources paid back to financial instrument from investments as referred to in Articles 43 and 44, amounts used for differentiated treatment as referred to in Article 43a, and the value of equity investments with respect to previous years (Article 46(2)(g) and (i) of Regulation (EU) No 1303/2013)	
35. Interest and other gains generated by payments from ESI Funds to the financial instrument (in EUR)	
37. Amounts of resources attributable to ESI Funds used in accordance with Article 44 and 43a	
37.1. out of which amounts paid for differentiated treatment of investors operating under the market economy principle, who provide counterpart resources to the support from the ESI Funds to the financial instrument or who co-invest at the level of final recipient (in EUR)	
37.2. out of which amounts paid for the reimbursement of management costs incurred and payment of management fees of the financial instrument (in EUR)	
37.3. out of which amounts to cover losses in the nominal amount of the ESI Funds contribution to the financial instrument resulting from negative interest, if such losses occur despite active treasury management by the bodies implementing financial instruments (in EUR)	
VIII. Progress in achieving the expected leverage effect of investments made by the financial instrument and value of investments and participations (Article 46(2)(h) of Regulation (EU) No 1303/2013)	
38. Total amount of other contributions, outside ESI Funds, raised by the financial instrument (EUR)	
38.1. Total amount of other contributions, outside the ESI Funds committed in the funding agreement with the body implementing the financial instrument (in EUR)	20,000,000.00
38.1A. Contributions under EIB financial product committed in the funding agreement with the body implementing the financial instrument (only for the instruments under Article 38(1)(c)) (in EUR)	20,000,000.00
38.2. Total amount of other contributions, outside the ESI Funds paid to the financial instrument (in EUR)	
38.2.1. out of which public contributions (EUR)	
38.2.2. out of which private contributions (EUR)	
38.2A. Contribution under EIB financial product paid to FI (only for the instruments under Article 38(1)(c)) (in EUR)	

11. ΠΊΝΑΚΕΣ ΚΩΔΙΚΟΠΟΊΗΣΗΣ ΓΙΑ ΚΟΙΝΟΎΣ ΚΑΙ ΕΙΔΙΚΟΎΣ ΔΕΊΚΤΕΣ ΤΟΥ ΠΡΟΓΡΆΜΜΑΤΟΣ ΚΑΙ ΠΟΣΟΤΙΚΟΠΟΙΗΜΈΝΕΣ ΤΙΜΈΣ-ΣΤΌΧΟΙ

Βλέπε παράρτημα παρακολούθησης

Παράρτημα II

Αναλυτικός πίνακας στον οποίο παρουσιάζεται το επίπεδο υλοποίησης ανά τομέα εστίασης, συμπεριλαμβανομένων των δεικτών εκροών

Τομέας επικέντρωσης 1A							
FA/M	Ονομασία δείκτη στόχου	Περίοδος	Βάσει εγκριθεισών δαπανών (κατά περίπτωση)	Εκτέλεση (%)	Πραγματικές δαπάνες	Εκτέλεση (%)	Στόχος 2023
1A	Σ1: Ποσοστό δαπανών δυνάμει των άρθρων 14, 15 και 35 του κανονισμού (ΕΕ) αριθ. 1305/2013 όσον αφορά τις συνολικές δαπάνες για το ΠΑΑ (τομέας επικέντρωσης 1A)	2014-2019			0,17	3,82	4,45
		2014-2018			0,17	3,82	
		2014-2017			0,06	1,35	
		2014-2016					
		2014-2015					

Τομέας επικέντρωσης 1B							
FA/M	Ονομασία δείκτη στόχου	Περίοδος	Βάσει εγκριθεισών δαπανών (κατά περίπτωση)	Εκτέλεση (%)	Πραγματικές δαπάνες	Εκτέλεση (%)	Στόχος 2023
1B	Σ2: Συνολικός αριθμός πράξεων συνεργασίας που λαμβάνουν στήριξη στο πλαίσιο του μέτρου συνεργασίας (άρθρο 35 του κανονισμού (ΕΕ) αριθ. 1305/2013) (ομάδες, δίκτυα/συνεργατικοί σχηματισμοί (clusters), πιλοτικά έργα…) (τομέας επικέντρωσης 1B)	2014-2019					285,00
		2014-2018					
		2014-2017					
		2014-2016					
		2014-2015					

Τομέας επικέντρωσης 1C							
FA/M	Ονομασία δείκτη στόχου	Περίοδος	Βάσει εγκριθεισών δαπανών (κατά περίπτωση)	Εκτέλεση (%)	Πραγματικές δαπάνες	Εκτέλεση (%)	Στόχος 2023
1C	Σ3: Συνολικός αριθμός καταρτισμένων συμμετεχόντων δυνάμει του άρθρου 14 του κανονισμού (ΕΕ) αριθ. 1305/2013 (τομέας επικέντρωσης 1Γ)	2014-2019			10.456,60	15,49	67.500,00
		2014-2018			10.456,00	15,49	
		2014-2017			10.350,00	15,33	
		2014-2016					
		2014-2015					

Τομέας επικέντρωσης 2A							
FA/M	Ονομασία δείκτη στόχου	Περίοδος	Βάσει εγκριθεισών δαπανών (κατά περίπτωση)	Εκτέλεση (%)	Πραγματικές δαπάνες	Εκτέλεση (%)	Στόχος 2023
2A	Σ4: Ποσοστό γεωργικών εκμεταλλεύσεων που λαμβάνουν στήριξη στο πλαίσιο του ΠΑΑ για την πραγματοποίηση επενδύσεων με σκοπό την αναδιάρθρωση ή τον εκσυγχρονισμό (τομέας επικέντρωσης 2A)	2014-2019	0,46	52,79	0,40	45,91	0,87
		2014-2018	0,46	52,79	0,39	44,76	
		2014-2017	0,46	52,79	0,31	35,58	
		2014-2016	0,40	45,91	0,12	13,77	
		2014-2015					
FA/M	Δείκτης εκροών	Περίοδος	Αναλήψεις υποχρεώσεων	Εκτέλεση (%)	Πραγματικές δαπάνες	Εκτέλεση (%)	Προγραμματισμένες 2023
2A	O1 - Ολική δημόσια δαπάνη	2014-2019	271.422.229,76	45,40	163.337.467,91	27,32	597.809.552,24
M01	O1 - Ολική δημόσια δαπάνη	2014-2019	9.909.120,00	46,89	3.933.540,00	18,61	21.134.054,01
M01.1	O1 - Ολική δημόσια δαπάνη	2014-2019			3.933.540,00	21,77	18.069.097,22
M01.1	O12 - Αριθμός συμμετεχόντων σε δράσεις κατάρτισης	2014-2019			4.182,40	16,77	24.936,00
M02	O1 - Ολική δημόσια δαπάνη	2014-2019	0,00	0,00	0,00	0,00	13.324.593,91
M02.1	O13 - Αριθμός δικαιούχων που λαμβάνουν συμβουλές	2014-2019			0,00	0,00	12.263,00
M04	O1 - Ολική δημόσια δαπάνη	2014-2019	217.833.109,76	47,63	128.886.727,91	28,18	457.336.490,96
M04	O2 - Συνολική επένδυση	2014-2019			202.677.447,80	19,94	1.016.303.313,24
M04.1	O1 - Ολική δημόσια δαπάνη	2014-2019			94.601.058,39	24,57	384.977.280,33
M04.1	O4 - Αριθμός υποστηριζόμενων εκμεταλλεύσεων/δικαιούχων	2014-2019			2.887,00	45,83	6.300,00
M04.3	O1 - Ολική δημόσια δαπάνη	2014-2019			26.285.669,52	36,33	72.359.210,63
M06	O1 - Ολική δημόσια δαπάνη	2014-2019	43.680.000,00	55,85	30.517.200,00	39,02	78.215.802,25
M06	O2 - Συνολική επένδυση	2014-2019			30.517.200,00	39,02	78.215.802,25
M06.3	O4 - Αριθμός υποστηριζόμενων εκμεταλλεύσεων/δικαιούχων	2014-2019			3.114,00	57,56	5.410,00
M16	O1 - Ολική δημόσια δαπάνη	2014-2019	0,00	0,00	0,00	0,00	27.798.611,11

Τομέας επικέντρωσης 2Β							
FA/M	Ονομασία δείκτη στόχου	Περίοδος	Βάσει εγκριθεισών δαπανών (κατά περίπτωση)	Εκτέλεση (%)	Πραγματικές δαπάνες	Εκτέλεση (%)	Στόχος 2023
2B	Σ5: Ποσοστό γεωργικών εκμεταλλεύσεων με επιχειρηματικό σχέδιο ανάπτυξης/επενδύσεις για νέους γεωργούς που λαμβάνουν στήριξη στο πλαίσιο του ΠΑΑ (τομέας επικέντρωσης 2Β)	2014-2019	4,02	113,54	3,55	100,26	3,54
		2014-2018	4,02	113,54	3,08	86,99	
		2014-2017	3,57	100,83	1,54	43,49	
		2014-2016	1,86	52,53	0,07	1,98	
		2014-2015					
FA/M	Δείκτης εκροών	Περίοδος	Αναλήψεις υποχρεώσεων	Εκτέλεση (%)	Πραγματικές δαπάνες	Εκτέλεση (%)	Προγραμματισμένες 2023
2B	O1 - Ολική δημόσια δαπάνη	2014-2019	404.129.625,00	119,31	257.023.775,00	75,88	338.731.716,00
M06	O1 - Ολική δημόσια δαπάνη	2014-2019	404.129.625,00	119,31	257.023.775,00	75,88	338.731.716,00
M06	O2 - Συνολική επένδυση	2014-2019			257.023.775,00	75,88	338.731.716,56
M06.1	O1 - Ολική δημόσια δαπάνη	2014-2019			257.023.775,00	75,88	338.731.716,00
M06.1	O4 - Αριθμός υποστηριζόμενων εκμεταλλεύσεων/δικαιούχων	2014-2019			25.680,00	100,31	25.600,00

Τομέας επικέντρωσης 3A							
FA/M	Ονομασία δείκτη στόχου	Περίοδος	Βάσει εγκριθεισών δαπανών (κατά περίπτωση)	Εκτέλεση (%)	Πραγματικές δαπάνες	Εκτέλεση (%)	Στόχος 2023
3A	Σ6: Ποσοστό γεωργικών εκμεταλλεύσεων που λαμβάνουν στήριξη για τη συμμετοχή τους σε συστήματα ποιότητας, τοπικές αγορές, βραχείες αλυσίδες εφοδιασμού και ομάδες/οργανώσεις παραγωγών (τομέας επικέντρωσης 3A)	2014-2019	0,99	78,66	0,06	4,77	1,26
		2014-2018	0,10	7,95	0,06	4,77	
		2014-2017	0,10	7,95	0,05	3,97	
		2014-2016	0,10	7,95	0,04	3,18	
		2014-2015					
	Ποσοστό επενδύσεων στον τομέα της μεταποίησης και εμπορίας τροφίμων και ποτών που στηρίζονται από το ΠΑΑ 2014-2020 (Ποσοστό)	2014-2019					3,60
		2014-2018					
		2014-2017					
		2014-2016			1,00	27,78	
		2014-2015					
	Ποσοστό επιχειρήσεων στον τομέα της μεταποίησης και εμπορίας τροφίμων και ποτών που στηρίζονται από το ΠΑΑ 2014-2020 (Ποσοστό)	2014-2019			1,55	57,41	2,70
		2014-2018			1,47	54,44	
		2014-2017			1,36	50,37	
		2014-2016					
		2014-2015					
FA/M	Δείκτης εκροών	Περίοδος	Αναλήψεις υποχρεώσεων	Εκτέλεση (%)	Πραγματικές δαπάνες	Εκτέλεση (%)	Προγραμματισμένες 2023
3A	O1 - Ολική δημόσια δαπάνη	2014-2019	458.753.437,34	137,15	82.808.068,82	24,76	334.482.805,17
M01	O1 - Ολική δημόσια δαπάνη	2014-2019	0,00	0,00	0,00	0,00	837.379,29
M01.1	O1 - Ολική δημόσια δαπάνη	2014-2019			0,00	0,00	837.379,29
M01.1	O12 - Αριθμός συμμετεχόντων σε δράσεις κατάρτισης	2014-2019			0,00	0,00	4.600,00
M03	O1 - Ολική δημόσια δαπάνη	2014-2019	1.774.476,40	3,70	820.652,90	1,71	47.940.661,74
M03.1	O4 - Αριθμός υποστηριζόμενων εκμεταλλεύσεων/δικαιούχων	2014-2019			433,00	6,28	6.900,00
M04	O1 - Ολική δημόσια δαπάνη	2014-2019	418.441.728,37	175,90	81.987.415,92	34,46	237.891.153,03
M04	O2 - Συνολική επένδυση	2014-2019			155.833.698,52	29,48	528.647.006,73
M04.1 M04.2	O3 - Αριθμός υποστηριζόμενων δράσεων/πράξεων	2014-2019			259,00	57,56	450,00
M09	O1 - Ολική δημόσια δαπάνη	2014-2019	38.537.232,57	138,63	0,00	0,00	27.798.611,11
M09	O3 - Αριθμός υποστηριζόμενων δράσεων/πράξεων	2014-2019			0,00	0,00	110,00
M09	O9 - Αριθμός εκμεταλλεύσεων που συμμετέχουν σε υποστηριζόμενα συστήματα	2014-2019			0,00	0,00	2.200,00
M16	O1 - Ολική δημόσια δαπάνη	2014-2019	0,00	0,00	0,00	0,00	20.015.000,00

Τομέας επικέντρωσης 3Β							
FA/M	Ονομασία δείκτη στόχου	Περίοδος	Βάσει εγκριθεισών δαπανών (κατά περίπτωση)	Εκτέλεση (%)	Πραγματικές δαπάνες	Εκτέλεση (%)	Στόχος 2023
3B	Σ7: Ποσοστό γεωργικών εκμεταλλεύσεων που συμμετέχουν σε συστήματα διαχείρισης κινδύνου (τομέας επικέντρωσης 3Β)	2014-2019					0,29
		2014-2018					
		2014-2017					
		2014-2016					
		2014-2015					
FA/M	Δείκτης εκροών	Περίοδος	Αναλήψεις υποχρεώσεων	Εκτέλεση (%)	Πραγματικές δαπάνες	Εκτέλεση (%)	Προγραμματισμένες 2023
3B	O1 - Ολική δημόσια δαπάνη	2014-2019	0,00	0,00	0,00	0,00	53.579.669,21
M05	O1 - Ολική δημόσια δαπάνη	2014-2019	0,00	0,00	0,00	0,00	53.579.669,21
M05.1	O4 - Αριθμός υποστηριζόμενων εκμεταλλεύσεων/δικαιούχων	2014-2019			0,00	0,00	2.100,00

Προτεραιότητα P4							
FA/M	Ονομασία δείκτη στόχου	Περίοδος	Βάσει εγκριθεισών δαπανών (κατά περίπτωση)	Εκτέλεση (%)	Πραγματικές δαπάνες	Εκτέλεση (%)	Στόχος 2023
P4	Σ13: Ποσοστό της δασικής γης που υπάγεται σε συμβάσεις διαχείρισης για τη βελτίωση της διαχείρισης του εδάφους και/ή την πρόληψη της διάβρωσης του εδάφους (τομέας επικέντρωσης 4Γ)	2014-2019					0,84
		2014-2018					
		2014-2017					
		2014-2016					
		2014-2015					
	Σ11: Ποσοστό της δασικής γης που υπάγεται σε συμβάσεις διαχείρισης για τη βελτίωση της διαχείρισης των υδάτων (τομέας επικέντρωσης 4Β)	2014-2019					0,04
		2014-2018					
		2014-2017					
		2014-2016					
		2014-2015					
	Σ8: Ποσοστό δασών ή λοιπών δασικών εκτάσεων που υπάγονται σε συμβάσεις διαχείρισης για τη στήριξη της βιοποικιλότητας (τομέας επικέντρωσης 4Α)	2014-2019					0,10
		2014-2018					
		2014-2017					
		2014-2016					
		2014-2015					
	Σ12: Ποσοστό της γεωργικής γης που υπάγεται σε συμβάσεις διαχείρισης για τη βελτίωση της διαχείρισης του εδάφους και/ή της πρόληψης της διάβρωσης του εδάφους (τομέας επικέντρωσης 4Γ)	2014-2019			10,12	60,66	16,68
		2014-2018			10,12	60,66	
		2014-2017			6,82	40,88	
		2014-2016			5,79	34,70	
		2014-2015					
	Σ10: Ποσοστό της γεωργικής γης που υπάγεται σε συμβάσεις διαχείρισης για τη βελτίωση της διαχείρισης των υδάτων (τομέας επικέντρωσης 4Β)	2014-2019			10,62	60,55	17,54
		2014-2018			10,62	60,55	
		2014-2017			6,98	39,80	
		2014-2016			5,78	32,95	
		2014-2015					
	Σ9: Ποσοστό γεωργικής γης που υπάγεται σε συμβάσεις διαχείρισης για τη στήριξη της βιοποικιλότητας και/ή των τοπίων (τομέας επικέντρωσης 4Α)	2014-2019			10,62	59,65	17,81
		2014-2018			10,62	59,65	
		2014-2017			6,98	39,20	
		2014-2016			6,03	33,87	
		2014-2015					
	Αριθμός εκταρίων που αφορούν στην αποκατάσταση ζημιών στα δάση (Εκτάρια)	2014-2019					55.000,00
		2014-2018					
		2014-2017					
		2014-2016					
		2014-2015					
FA/M	Δείκτης εκροών	Περίοδος	Αναλήψεις	Εκτέλεση	Πραγματικές δαπάνες	Εκτέλεση	Προγραμματισμένες

			υποχρεώσεων	(%)		(%)	2023
P4	O1 - Ολική δημόσια δαπάνη	2014-2019	2.495.661.715,83	90,22	1.548.324.970,49	55,97	2.766.182.871,21
M01	O1 - Ολική δημόσια δαπάνη	2014-2019	7.431.840,00	47,72	2.950.155,00	18,94	15.572.927,19
M01.1	O1 - Ολική δημόσια δαπάνη	2014-2019			2.950.155,00	18,94	15.572.927,19
M01.1	O12 - Αριθμός συμμετεχόντων σε δράσεις κατάρτισης	2014-2019			3.137,00	14,00	22.412,00
M02	O1 - Ολική δημόσια δαπάνη	2014-2019	0,00	0,00	0,00	0,00	114.034.279,51
M02.1	O13 - Αριθμός δικαιούχων που λαμβάνουν συμβουλές	2014-2019			0,00	0,00	136.500,00
M04	O1 - Ολική δημόσια δαπάνη	2014-2019	0,00	0,00	0,00	0,00	12.842.472,58
M04	O2 - Συνολική επένδυση	2014-2019			0,00	0,00	25.684.945,16
M04.4	O3 - Αριθμός υποστηριζόμενων δράσεων/πράξεων	2014-2019			0,00	0,00	615,00
M07	O1 - Ολική δημόσια δαπάνη	2014-2019	0,00	0,00	0,00	0,00	1.001.183,00
M07.1	O3 - Αριθμός υποστηριζόμενων δράσεων/πράξεων	2014-2019			0,00	0,00	10,00
M08	O1 - Ολική δημόσια δαπάνη	2014-2019	145.657.400,67	89,63	13.677.979,94	8,42	162.513.978,81
M08.1	O1 - Ολική δημόσια δαπάνη	2014-2019			13.501.004,63	21,20	63.669.333,75
M08.1	O5 - Συνολική έκταση (εκτάρια)	2014-2019			0,00	0,00	2.650,00
M08.2	O1 - Ολική δημόσια δαπάνη	2014-2019			0,00	0,00	19.856.331,52
M08.2	O5 - Συνολική έκταση (εκτάρια)	2014-2019			0,00	0,00	2.000,00
M08.4	O1 - Ολική δημόσια δαπάνη	2014-2019			176.975,31	0,22	78.988.313,54
M10	O1 - Ολική δημόσια δαπάνη	2014-2019	436.211.395,15	99,14	170.168.061,20	38,68	439.992.147,99
M10.1	O5 - Συνολική έκταση (εκτάρια)	2014-2019			120.614,43	68,50	176.080,00
M11	O1 - Ολική δημόσια δαπάνη	2014-2019	801.305.046,50	121,50	298.537.623,47	45,27	659.522.933,45
M11.1	O5 - Συνολική έκταση (εκτάρια)	2014-2019			140.045,94	56,59	247.461,00
M11.2	O5 - Συνολική έκταση (εκτάρια)	2014-2019			265.126,15	52,43	505.721,00
M12	O1 - Ολική δημόσια δαπάνη	2014-2019	0,00	0,00	0,00	0,00	9.301.105,13
M12.2	O5 - Συνολική έκταση (εκτάρια)	2014-2019			0,00	0,00	6.600,00
M13	O1 - Ολική δημόσια δαπάνη	2014-2019	1.105.056.033,51	82,14	1.062.991.150,88	79,02	1.345.286.149,11
M13.1	O5 - Συνολική έκταση (εκτάρια)	2014-2019			1.310.835,75	86,85	1.509.274,00
M13.2	O5 - Συνολική έκταση (εκτάρια)	2014-2019			906.089,46	60,69	1.492.912,00
M13.3	O5 - Συνολική έκταση (εκτάρια)	2014-2019			120.092,70	58,89	203.935,00
M16	O1 - Ολική δημόσια δαπάνη	2014-2019	0,00	0,00	0,00	0,00	6.115.694,44

Τομέας επικέντρωσης 5A							
FA/M	Ονομασία δείκτη στόχου	Περίοδος	Βάσει εγκριθεισών δαπανών (κατά περίπτωση)	Εκτέλεση (%)	Πραγματικές δαπάνες	Εκτέλεση (%)	Στόχος 2023
5A	Σ14: Ποσοστό αρδευόμενης γης που εντάσσεται σε πιο αποδοτικό αρδευτικό σύστημα (τομέας επικέντρωσης 5A)	2014-2019			4,31	86,64	4,97
		2014-2018			4,29	86,24	
		2014-2017			0,49	9,85	
		2014-2016			0,16	3,22	
		2014-2015					
FA/M	Δείκτης εκροών	Περίοδος	Αναλήψεις υποχρεώσεων	Εκτέλεση (%)	Πραγματικές δαπάνες	Εκτέλεση (%)	Προγραμματισμένες 2023
5A	O1 - Ολική δημόσια δαπάνη	2014-2019	273.337.803,15	43,27	121.558.314,20	19,24	631.726.192,90
M01	O1 - Ολική δημόσια δαπάνη	2014-2019	4.954.560,00	52,46	1.966.770,00	20,82	9.445.094,54
M01.1	O1 - Ολική δημόσια δαπάνη	2014-2019			1.966.770,00	20,82	9.445.094,54
M01.1	O12 - Αριθμός συμμετεχόντων σε δράσεις κατάρτισης	2014-2019			2.091,20	19,40	10.780,00
M02	O1 - Ολική δημόσια δαπάνη	2014-2019	0,00	0,00	0,00	0,00	3.616.627,67
M02.1	O13 - Αριθμός δικαιούχων που λαμβάνουν συμβουλές	2014-2019			0,00	0,00	2.800,00
M04	O1 - Ολική δημόσια δαπάνη	2014-2019	268.383.243,15	43,85	119.591.544,20	19,54	611.992.804,02
M04	O2 - Συνολική επένδυση	2014-2019			119.591.544,20	18,43	649.036.149,37
M04	O5 - Συνολική έκταση (εκτάρια)	2014-2019			44.162,42	86,59	51.000,00
M04.1 M04.3	O3 - Αριθμός υποστηριζόμενων δράσεων/πράξεων	2014-2019			164,00	7,85	2.090,00
M16	O1 - Ολική δημόσια δαπάνη	2014-2019	0,00	0,00	0,00	0,00	6.671.666,67

Τομέας επικέντρωσης 5Β							
FA/M	Ονομασία δείκτη στόχου	Περίοδος	Βάσει εγκριθεισών δαπανών (κατά περίπτωση)	Εκτέλεση (%)	Πραγματικές δαπάνες	Εκτέλεση (%)	Στόχος 2023
5B	Σ15: Συνολική επένδυση για την ενεργειακή απόδοση (τομέας επικέντρωσης 5Β)	2014-2019	100.901.763,14	363,00			27.796.785,18
		2014-2018					
		2014-2017					
		2014-2016					
		2014-2015					
FA/M	Δείκτης εκροών	Περίοδος	Αναλήψεις υποχρεώσεων	Εκτέλεση (%)	Πραγματικές δαπάνες	Εκτέλεση (%)	Προγραμματισμένες 2023
5B	O1 - Ολική δημόσια δαπάνη	2014-2019	51.920.782,97	415,08	0,00	0,00	12.508.553,33
M04	O1 - Ολική δημόσια δαπάνη	2014-2019	51.920.782,97	415,08	0,00	0,00	12.508.553,33
M04	O2 - Συνολική επένδυση	2014-2019			0,00	0,00	27.796.785,18
M04.1 M04.2 M04.3	O3 - Αριθμός υποστηριζόμενων δράσεων/πράξεων	2014-2019			0,00	0,00	15,00

Τομέας επικέντρωσης 5C							
FA/M	Ονομασία δείκτη στόχου	Περίοδος	Βάσει εγκριθεισών δαπανών (κατά περίπτωση)	Εκτέλεση (%)	Πραγματικές δαπάνες	Εκτέλεση (%)	Στόχος 2023
5C	Σ16: Συνολική επένδυση για την παραγωγή από ανανεώσιμες πηγές ενέργειας (σε ευρώ) (τομέας επικέντρωσης 5Γ)	2014-2019	29.532.483,19	39,18			75.372.608,91
		2014-2018					
		2014-2017					
		2014-2016					
		2014-2015					
FA/M	Δείκτης εκροών	Περίοδος	Αναλήψεις υποχρεώσεων	Εκτέλεση (%)	Πραγματικές δαπάνες	Εκτέλεση (%)	Προγραμματισμένες 2023
5C	O1 - Ολική δημόσια δαπάνη	2014-2019	15.107.517,43	40,80	0,00	0,00	37.025.710,74
M02	O1 - Ολική δημόσια δαπάνη	2014-2019	0,00	0,00	0,00	0,00	328.175,62
M02.1	O13 - Αριθμός δικαιούχων που λαμβάνουν συμβουλές	2014-2019			0,00	0,00	350,00
M04	O1 - Ολική δημόσια δαπάνη	2014-2019	15.107.517,43	50,53	0,00	0,00	29.899.198,82
M04	O2 - Συνολική επένδυση	2014-2019			0,00	0,00	66.442.664,04
M04.1 M04.3	O3 - Αριθμός υποστηριζόμενων δράσεων/πράξεων	2014-2019			0,00	0,00	572,00
M08	O1 - Ολική δημόσια δαπάνη	2014-2019	0,00	0,00	0,00	0,00	4.018.475,19
M08	O3 - Αριθμός υποστηριζόμενων δράσεων/πράξεων	2014-2019					10,00
M08.6	O1 - Ολική δημόσια δαπάνη	2014-2019			0,00	0,00	4.018.475,19
M08.6	O2 - Συνολική επένδυση	2014-2019			0,00	0,00	8.929.944,87
M16	O1 - Ολική δημόσια δαπάνη	2014-2019	0,00	0,00	0,00	0,00	2.779.861,11

Τομέας επικέντρωσης 5D							
FA/M	Ονομασία δείκτη στόχου	Περίοδος	Βάσει εγκριθεισών δαπανών (κατά περίπτωση)	Εκτέλεση (%)	Πραγματικές δαπάνες	Εκτέλεση (%)	Στόχος 2023
5D	Σ18: ποσοστό της γεωργικής γης που υπάγεται σε συμβάσεις διαχείρισης με στόχο τη μείωση των εκπομπών αερίων του θερμοκηπίου και/ή αμμωνίας (τομέας επικέντρωσης 5Δ)	2014-2019					2,59
		2014-2018					
		2014-2017					
		2014-2016					
		2014-2015					
	Σ17: Ποσοστό ΜΖΚ που συνδέεται με επενδύσεις στη διαχείριση του ζωικού κεφαλαίου με σκοπό τη μείωση των εκπομπών αερίων του θερμοκηπίου και/ή αμμωνίας (τομέας επικέντρωσης 5Δ)	2014-2019					0,01
		2014-2018					
		2014-2017					
		2014-2016					
		2014-2015					

FA/M	Δείκτης εκροών	Περίοδος	Αναλήψεις υποχρεώσεων	Εκτέλεση (%)	Πραγματικές δαπάνες	Εκτέλεση (%)	Προγραμματισμένες 2023
5D	O1 - Ολική δημόσια δαπάνη	2014-2019	193.013.805,32	171,44	122.223.119,11	108,56	112.583.676,65
M02	O1 - Ολική δημόσια δαπάνη	2014-2019	0,00	0,00	0,00	0,00	669.745,87
M02.1	O13 - Αριθμός δικαιούχων που λαμβάνουν συμβουλές	2014-2019			0,00	0,00	650,00
M04	O1 - Ολική δημόσια δαπάνη	2014-2019	0,00	0,00	0,00	0,00	1.243.272,26
M04	O2 - Συνολική επένδυση	2014-2019			0,00	0,00	2.762.827,24
M04.1 M04.3 M04.4	O3 - Αριθμός υποστηριζόμενων δράσεων/πράξεων	2014-2019			0,00	0,00	18,00
M04.1 M04.3 M04.4	O8 - Αριθμός υποστηριζόμενων μονάδων ζωικού κεφαλαίου (ΜΖΚ)	2014-2019			0,00	0,00	180,00
M11	O1 - Ολική δημόσια δαπάνη	2014-2019	193.013.805,32	177,98	122.223.119,11	112,70	108.446.769,63
M11.1	O5 - Συνολική έκταση (εκτάρια)	2014-2019			36.714,15	487,25	7.535,00
M11.2	O5 - Συνολική έκταση (εκτάρια)	2014-2019			106.117,80	83,93	126.430,00
M16	O1 - Ολική δημόσια δαπάνη	2014-2019	0,00	0,00	0,00	0,00	2.223.888,89

Τομέας επικέντρωσης 5E							
FA/M	Ονομασία δείκτη στόχου	Περίοδος	Βάσει εγκριθεισών δαπανών (κατά περίπτωση)	Εκτέλεση (%)	Πραγματικές δαπάνες	Εκτέλεση (%)	Στόχος 2023
5E	Σ19: Ποσοστό της γεωργικής και της δασικής γης που υπάγεται σε συμβάσεις διαχείρισης οι οποίες συμβάλλουν στη δέσμευση και τη διατήρηση του διοξειδίου του άνθρακα (τομέας επικέντρωσης 5E)	2014-2019			0,17	42,59	0,40
		2014-2018			0,14	35,07	
		2014-2017			0,01	2,51	
		2014-2016			0,02	5,01	
		2014-2015					
	Αριθμός εκταρίων που αφορούν στην πρόληψη ζημιών στα δάση (Εκτάρια)	2014-2019			1.750,00	3,89	45.000,00
		2014-2018			1.750,00	3,89	
		2014-2017			1.322,00	2,94	
		2014-2016					
		2014-2015					
FA/M	Δείκτης εκροών	Περίοδος	Αναλήψεις υποχρεώσεων	Εκτέλεση (%)	Πραγματικές δαπάνες	Εκτέλεση (%)	Προγραμματισμένες 2023
5E	O1 - Ολική δημόσια δαπάνη	2014-2019	127.088.396,16	86,13	22.066.228,68	14,96	147.550.169,36
M01	O1 - Ολική δημόσια δαπάνη	2014-2019	0,00	0,00	0,00	0,00	558.252,86
M01.1	O1 - Ολική δημόσια δαπάνη	2014-2019			0,00	0,00	558.252,86
M01.1	O12 - Αριθμός συμμετεχόντων σε δράσεις κατάρτισης	2014-2019			0,00	0,00	2.600,00
M02	O1 - Ολική δημόσια δαπάνη	2014-2019	0,00	0,00	0,00	0,00	1.443.302,27
M02.1	O13 - Αριθμός δικαιούχων που λαμβάνουν συμβουλές	2014-2019			0,00	0,00	1.539,00
M04	O1 - Ολική δημόσια δαπάνη	2014-2019	4.819.552,50	15,24	3.699.117,18	11,70	31.620.878,85
M04	O2 - Συνολική επένδυση	2014-2019			3.699.117,18	9,86	37.523.380,32
M04.4	O3 - Αριθμός υποστηριζόμενων δράσεων/πράξεων	2014-2019			0,00	0,00	25,00
M08	O1 - Ολική δημόσια δαπάνη	2014-2019	122.268.843,66	108,38	18.367.111,50	16,28	112.815.790,94
M08.1	O1 - Ολική δημόσια δαπάνη	2014-2019			9.590.999,78	21,43	44.765.407,87
M08.1	O5 - Συνολική έκταση (εκτάρια)	2014-2019			0,00	0,00	1.766,00
M08.3	O1 - Ολική δημόσια δαπάνη	2014-2019			8.776.111,72	12,90	68.050.383,07
M16	O1 - Ολική δημόσια δαπάνη	2014-2019	0,00	0,00	0,00	0,00	1.111.944,44

Τομέας επικέντρωσης 6A							
FA/M	Ονομασία δείκτη στόχου	Περίοδος	Βάσει εγκριθεισών δαπανών (κατά περίπτωση)	Εκτέλεση (%)	Πραγματικές δαπάνες	Εκτέλεση (%)	Στόχος 2023
6A	Σ20: Θέσεις εργασίας που δημιουργούνται σε έργα που λαμβάνουν στήριξη (τομέας επικέντρωσης 6A)	2014-2019			668,91	86,31	775,00
		2014-2018			588,00	75,87	
		2014-2017			464,00	59,87	
		2014-2016			125,00	16,13	
		2014-2015					
FA/M	Δείκτης εκροών	Περίοδος	Αναλήψεις υποχρεώσεων	Εκτέλεση (%)	Πραγματικές δαπάνες	Εκτέλεση (%)	Προγραμματισμένες 2023
6A	O1 - Ολική δημόσια δαπάνη	2014-2019	48.791.670,51	101,64	36.850.804,17	76,77	48.004.135,49
M06	O1 - Ολική δημόσια δαπάνη	2014-2019	48.791.670,51	140,98	36.850.804,17	106,48	34.609.218,19
M06	O2 - Συνολική επένδυση	2014-2019			68.790.939,42	79,51	86.523.045,49
M06.2 M06.4	O4 - Αριθμός υποστηριζόμενων εκμεταλλεύσεων/δικαιούχων	2014-2019			516,00	92,14	560,00
M08	O1 - Ολική δημόσια δαπάνη	2014-2019	0,00	0,00	0,00	0,00	13.394.917,30
M08	O3 - Αριθμός υποστηριζόμενων δράσεων/πράξεων	2014-2019					100,00
M08.6	O1 - Ολική δημόσια δαπάνη	2014-2019			0,00	0,00	13.394.917,30
M08.6	O2 - Συνολική επένδυση	2014-2019			0,00	0,00	29.766.482,89

Τομέας επικέντρωσης 6Β							
FA/M	Ονομασία δείκτη στόχου	Περίοδος	Βάσει εγκριθεισών δαπανών (κατά περίπτωση)	Εκτέλεση (%)	Πραγματικές δαπάνες	Εκτέλεση (%)	Στόχος 2023
6Β	Σ23: Θέσεις εργασίας που δημιουργούνται σε έργα Leader που λαμβάνουν στήριξη (τομέας επικέντρωσης 6Β)	2014-2019			775,83	38,79	2.000,00
		2014-2018			721,00	36,05	
		2014-2017			485,00	24,25	
		2014-2016			14,00	0,70	
		2014-2015					
	Σ22: Ποσοστό του αγροτικού πληθυσμού που επωφελείται από βελτιωμένες υπηρεσίες/υποδομές (τομέας επικέντρωσης 6Β)	2014-2019			0,49	39,39	1,24
		2014-2018			0,48	38,59	
		2014-2017					
		2014-2016					
		2014-2015					
	Σ21: Ποσοστό του αγροτικού πληθυσμού που καλύπτεται από στρατηγικές τοπικής ανάπτυξης (τομέας επικέντρωσης 6Β)	2014-2019			68,83	103,75	66,34
		2014-2018			67,51	101,76	
		2014-2017			67,51	101,76	
		2014-2016			66,74	100,60	
		2014-2015					
FA/M	Δείκτης εκροών	Περίοδος	Αναλήψεις υποχρεώσεων	Εκτέλεση (%)	Πραγματικές δαπάνες	Εκτέλεση (%)	Προγραμματισμένες 2023
6Β	Ο1 - Ολική δημόσια δαπάνη	2014-2019	159.505.222,53	32,58	105.159.106,69	21,48	489.521.169,94
Μ04	Ο1 - Ολική δημόσια δαπάνη	2014-2019	0,00	0,00	0,00	0,00	13.166.521,51
Μ04	Ο2 - Συνολική επένδυση	2014-2019			0,00	0,00	14.953.614,14
Μ07	Ο1 - Ολική δημόσια δαπάνη	2014-2019	29.819.198,46	97,92	24.713.393,84	81,15	30.454.090,71
Μ07.1 Μ07.2 Μ07.4 Μ07.5 Μ07.6 Μ07.7 Μ07.8	Ο15 - Πληθυσμός που επωφελείται από βελτιωμένες υπηρεσίες/υποδομές (πληροφορικής ή άλλες)	2014-2019			29.586,00	39,45	75.000,00
Μ19	Ο1 - Ολική δημόσια δαπάνη	2014-2019	129.686.024,07	29,08	80.445.712,85	18,04	445.900.557,72
Μ19	Ο18 - Πληθυσμός που καλύπτεται από ΟΤΔ	2014-2019			4.150.184,00	103,75	4.000.000,00
Μ19	Ο19 - Αριθμός επιλεγμένων ΟΤΔ	2014-2019			50,00	100,00	50,00
Μ19.1	Ο1 - Ολική δημόσια δαπάνη	2014-2019			3.177.183,65	80,92	3.926.198,86
Μ19.2	Ο1 - Ολική δημόσια δαπάνη	2014-2019			46.125.920,99	13,31	346.521.192,17
Μ19.3	Ο1 - Ολική δημόσια δαπάνη	2014-2019			150.933,33	3,22	4.690.021,26
Μ19.4	Ο1 - Ολική δημόσια δαπάνη	2014-2019			30.991.674,88	34,15	90.763.145,43

Τομέας επικέντρωσης 6C							
FA/M	Ονομασία δείκτη στόχου	Περίοδος	Βάσει εγκριθεισών δαπανών (κατά περίπτωση)	Εκτέλεση (%)	Πραγματικές δαπάνες	Εκτέλεση (%)	Στόχος 2023
6C	Σ24: Ποσοστό του αγροτικού πληθυσμού που επωφελείται από νέες ή βελτιωμένες υπηρεσίες/υποδομές (ΤΠΕ) (τομέας επικέντρωσης 6Γ)	2014-2019			0,80	8,04	9,95
		2014-2018			0,80	8,04	
		2014-2017			0,74	7,44	
		2014-2016					
		2014-2015					
FA/M	Δείκτης εκροών	Περίοδος	Αναλήψεις υποχρεώσεων	Εκτέλεση (%)	Πραγματικές δαπάνες	Εκτέλεση (%)	Προγραμματισμένες 2023
6C	O1 - Ολική δημόσια δαπάνη	2014-2019	39.667.241,39	46,63	38.173.270,30	44,88	85.063.111,84
M01	O1 - Ολική δημόσια δαπάνη	2014-2019	2.477.280,00	99,42	983.385,00	39,46	2.491.814,36
M01.1	O1 - Ολική δημόσια δαπάνη	2014-2019			983.385,00	39,46	2.491.814,36
M01.1	O12 - Αριθμός συμμετεχόντων σε δράσεις κατάρτισης	2014-2019			1.046,00	48,16	2.172,00
M02	O1 - Ολική δημόσια δαπάνη	2014-2019	0,00	0,00	0,00	0,00	532.447,89
M02.1	O13 - Αριθμός δικαιούχων που λαμβάνουν συμβουλές	2014-2019			0,00	0,00	568,00
M07	O1 - Ολική δημόσια δαπάνη	2014-2019	37.189.961,39	45,33	37.189.885,30	45,33	82.038.849,59
M07.3	O15 - Πληθυσμός που επωφελείται από βελτιωμένες υπηρεσίες/υποδομές (πληροφορικής ή άλλες)	2014-2019			48.351,00	8,06	600.000,00
M07.3	O3 - Αριθμός υποστηριζόμενων δράσεων/πράξεων	2014-2019			1,00	50,00	2,00

Έγγραφα

Τίτλος εγγράφου	Τύπος εγγράφου	Ημερομηνία εγγράφου	Τοπικό στοιχείο αναφοράς	Στοιχείο αναφοράς της Επιτροπής	Άθροισμα ελέγχου	Αρχεία	Ημερομηνία αποστολής	Εστάλη από
Σύνοψη για τους πολίτες (citizens summary)	Σύνοψη για τους πολίτες	11-06-2020	..	Ares(2020)4024255	2390100650	Σύνοψη για τους πολίτες (citizens summary)	30-07-2020	nlogotge
AIR Financial Annex 2014GR06RDNP001	Δημοσιονομικό παράρτημα (Σύστημα)	30-07-2020		Ares(2020)4024255	2343651943	AIRfinancialAnnex2014GR06RDNP001_el.pdf	30-07-2020	nlogotge